



Referenz-Nr.: BDARE-2025-0562

Kontakt ARE: Stefanie Jakob, Gebietsbetreuerin Richt-/Nutzungsplanung, Stampfenbachstrasse 12, 8090 Zürich
Telefon +41 43 259 54 10, www.aren.ch
Kontakt ALN: Andreas Weber, Fachspezialist Forstrecht, Weinbergstrasse 15, 8090 Zürich
Telefon +41 43 259 29 75, www.aln.zh.ch

Kantonale und regionale Nutzungszonen / statische Waldgrenzen – Festsetzung

Gemeinde Dällikon

- Massgebende
Unterlagen
- Plan der kantonalen und regionalen Nutzungszonen sowie der statischen Waldgrenzen der Gemeinde Dällikon vom 17. Dezember 2025
 - Planungsbericht im Sinne von Art. 47 vom 17. Dezember 2025

Sachverhalt

Anlass und Zielsetzung
der Planung

Im Rahmen der Überprüfungen der Grundlagendaten bei den Gemeinden, bei welchen der Kataster der öffentlich-rechtlichen Eigentumsbeschränkungen (ÖREB) eingeführt wurde, wurde festgestellt, dass der Plan der kantonalen und regionalen Nutzungszonen in der Gemeinde Dällikon teilweise nicht mehr mit den kommunalen Zonierungen übereinstimmt. Dies wurde zum Anlass genommen, den Plan der kantonalen und regionalen Nutzungszonen gesamthaft zu überprüfen. Gleichzeitig sollen auf dem ganzen Gemeindegebiet die Waldgrenzen ausserhalb der Bauzonen sowie bei bestehenden kleinen Lücken entlang der Bauzone statisch festgesetzt werden. Mit der Festsetzung der statischen Waldgrenzen sollen die Planungs- und Rechtssicherheit verbessert sowie landwirtschaftliches Kulturland und Naturschutzgebiete besser vor unerwünschtem Waldeinwuchs geschützt werden. Neue Bestockungen ausserhalb dieser Waldgrenzen gelten nicht als Wald (Art. 13 Abs. 2 des Bundesgesetzes über den Wald [WaG]).

Erwägungen

A. Formelle Prüfung

Die massgebenden Unterlagen sind vollständig.

B. Materielle Prüfung

Gegenstand

Gemäss Art. 10 Abs. 2 WaG ist beim Erlass und bei der Revision von Nutzungsplänen nach dem Bundesgesetz über die Raumplanung (RPG) eine Waldfeststellung in Gebieten ausserhalb der Bauzonen anzuordnen, in denen der Kanton eine Zunahme des Waldes verhindern will. Die Waldgrenzen sind in den Nutzungsplänen einzutragen (Art. 13 Abs. 1 WaG).

Gebiete, in denen der Kanton eine Zunahme des Waldes verhindern will, sind im kantonalen Richtplan zu bezeichnen (Art. 12a der Verordnung über den Wald [Waldverordnung, WaV]). Gestützt auf den aktuellen kantonalen Richtplan (Pt. 3.3, Wald) und Art. 10 Abs. 2 Bst. b WaG werden in der Gemeinde Dällikon die statischen Waldgrenzen überall dort

festgesetzt, wo der Wald an eine Nichtbauzone grenzt.

Im Rahmen der Ermittlung der Waldgrenzen ausserhalb der Bauzonen wurde festgestellt, dass in der Gemeinde Dällikon auch entlang der Bauzone kleinere Lücken bei den Waldgrenzen bestehen. Diese Lücken werden im vorliegenden Verfahren und gestützt auf Art. 10 Abs. 2 Bst. a WaG ebenfalls geschlossen. Materiell haben diese Lückenschliessungen keine Auswirkungen auf die Bebaubarkeit der angrenzenden Grundstücke. Die Gemeinde Dällikon ist dazu eingeladen, im Rahmen einer nächsten Revision der Nutzungsplanung, die Waldabstandslinien auf die neuen Waldgrenzen abzustimmen und zu definieren. Das Waldareal ändert sich durch die Ergänzung der Waldgrenze nicht.

Der Situationsplan enthält neben der neuen statischen Waldgrenze auch die kantonalen Landwirtschaftszonen (§ 36 PBG). Als Informationsinhalte werden zusätzlich die nicht zonierte Gewässer, kommunale Nutzungszonen sowie die bereits festgesetzten Waldgrenzen dargestellt. Der Plan der kantonalen und regionalen Nutzungszonen weist Flächen aus, welche keiner Nutzungszone zugeteilt werden. Dabei handelt es sich um Flächen, welche zwischen der neuen Waldgrenze und einer kommunalen Nutzungszone liegen und sich nicht als kantonale Nutzungszone (Landwirtschaftszone oder Freihaltezone) eignen.

Die statischen Waldgrenzen kommen teilweise innerhalb von kommunalen Nichtbauzonen zu liegen. Die Wirkung der statischen Waldgrenze geht der kommunalen Nutzungsplanung vor. Die Gemeinde Dällikon wird eingeladen, in der nächsten Revision der kommunalen Nutzungsplanung eine entsprechende Abstimmung vorzunehmen und die im vorliegenden Plan nicht zonierte Flächen einer geeigneten kommunalen Zone zuzuweisen (§ 46 Abs. 2 PBG).

C. Anhörung und öffentliche Auflage

Der Entwurf für die Festsetzung der kantonalen und regionalen Nutzungszonen sowie der statischen Waldgrenze der Gemeinde Dällikon lag gestützt auf § 7 Abs. 2 PBG vom 10. Oktober 2025 bis 9. Dezember 2025 öffentlich auf. Gleichzeitig fand die Anhörung der nach- und nebengeordneten Planungsträger gemäss §§ 7 Abs. 1 PBG und 13 Abs. 3 PBG statt.

D. Einwendungen

Im Rahmen der Anhörung und öffentlichen Auflage gingen keine Einwendungen ein. Auf eine Berichterstattung über die nicht berücksichtigten Einwendungen konnte daher verzichtet werden.

E. Ergebnis

Die kantonalen und regionalen Nutzungszonen der Gemeinde Dällikon entsprechen den Vorgaben gemäss § 36 sowie §§ 39 ff. PBG.

Die Abgrenzung aller an Nichtbauzonen grenzenden Wälder sowie das Schliessen der Lücken bei bestehenden Waldgrenzen entlang von Bauzonen entspricht Art. 10 und 13

WaG.

Der Plan der kantonalen und regionalen Nutzungszonen sowie der statischen Waldgrenzen der Gemeinde Dällikon kann festgesetzt werden. Sofern die Waldgrenzen kommunale Nichtbauzonen überlagern, geht deren Wirkung der kommunalen Nutzungsplanung vor.

Die Gemeinde Dällikon hat als ihr amtliches Publikationsorgan das digitale Amtsblatt (e-Publikation) bezeichnet. Die Veröffentlichung erfolgt durch die Baudirektion im digitalen Amtsblatt. Gleichzeitig ist die Gemeinde angehalten, auf die Publikation zu verweisen (§ 6 Abs. 1 lit. a PBG).

Die Baudirektion verfügt:

- I. Der Plan der kantonalen und regionalen Nutzungszonen sowie der statischen Waldgrenzen der Gemeinde Dällikon im Mst. 1:5000 vom 17. Dezember 2025 wird festgesetzt.
- II. Die Abgrenzung von Wald und Nichtbauzonen in der Gemeinde Dällikon wird gemäss dem Plan der kantonalen und regionalen Nutzungszonen sowie der statischen Waldgrenzen im Mst. 1:5000 vom 17. Dezember 2025 festgesetzt.
- III. Die Abgrenzung von Wald und Bauzone (Ergänzung) in der Gemeinde Dällikon wird gemäss dem Plan der kantonalen und regionalen Nutzungszonen sowie der statischen Waldgrenzen im Mst. 1:5000 vom 17. Dezember 2025 festgesetzt.
- IV. Der Plan der kantonalen und regionalen Nutzungszonen sowie der statischen Waldgrenzen der Gemeinde Dällikon liegt während der Rekursfrist und der Bürozeiten bei der Gemeinde Dällikon, Schulstrasse 5, 8108 Dällikon, sowie beim Amt für Raumentwicklung, Stampfenbachstrasse 12, 8090 Zürich, zur öffentlichen Einsichtnahme auf.
- V. Gegen diese Verfügung kann innert 30 Tagen, von der Mitteilung an gerechnet, beim Baurekursgericht des Kantons Zürich, 8090 Zürich, schriftlich Rekurs erhoben werden. Die in dreifacher Ausführung einzureichende Rekurschrift muss einen Antrag und dessen Begründung enthalten. Die angefochtene Verfügung ist beizulegen oder genau zu bezeichnen. Die angerufenen Beweismittel sind genau zu bezeichnen und soweit möglich beizulegen. Materielle und formelle Urteile des Baurekursgerichts sind kostenpflichtig. Die Kosten hat die im Verfahren unterliegende Partei zu tragen.
- VI. Das Amt für Raumentwicklung wird angewiesen
 - Dispositiv I bis V im Amtsblatt des Kantons Zürich zu veröffentlichen,
 - Der Gemeinde Dällikon den Zeitpunkt der Publikation von Dispositiv I bis V mitzuteilen,

- diese Verfügung zusammen mit dem Plan der kantonalen und regionalen Nutzungszonen sowie der statischen Waldgrenzen der Gemeinde Dällikon aufzulegen,
- die Änderungen im Kataster der öffentlich-rechtlichen Eigentumsbeschränkungen (ÖREB-Kataster) nachführen zu lassen,
- nach Eintritt der Rechtskraft das Inkrafttreten ausschliesslich im kantonalen Amtsblatt zu publizieren.

VII. Die Gemeinde Dällikon wird eingeladen

- auf die Publikation des Amtes für Raumentwicklung im kantonalen Amtsblatt zu verweisen,
- diese Verfügung zusammen mit dem Plan der kantonalen und regionalen Nutzungszonen sowie der statischen Waldgrenzen der Gemeinde Dällikon aufzulegen,
- den kommunalen Zonenplan auf die neuen Waldgrenzen abzustimmen und die betroffenen kommunalen Nutzungszonen so anzupassen, dass sie kein Waldareal mehr beanspruchen,
- die im vorliegenden Plan nicht zonierte Flächen einer geeigneten kommunalen Zone zuzuweisen,
- die Waldabstandslinien zu überprüfen und auf die neuen Waldgrenzen abzustimmen.

VIII. Mitteilung an

- Gemeinde Dällikon (unter Beilage von zwei Dossiers)
- Verwaltungsgericht (unter Beilage von einem Dossier)
- Baurekursgericht (unter Beilage von zwei Dossiers)
- Amt für Raumentwicklung (unter Beilage von zwei Dossiers)
- Amt für Landschaft und Natur, Andreas Weber und Stefan Studhalter (ohne Unterlagen per Email)
- Zürcher Planungsgruppe Furtal (ohne Dossier)
- Acht Grad Ost (ohne Dossier)

Amt für Landschaft und Natur
Abteilung Wald



Kurt Hollenstein
Kantonsforstingenieur

Amt für Raumentwicklung
Abteilung Raumplanung



Barbara Schultz
Fachleiterin Richt- und Nutzungsplanung

VERSENDET AM - 9. JAN. 2026



Dällikon

1:5000
Kantonale und regionale Nutzungszonen
Landwirtschaftszone §§ 36 ff. PBG

Waldgrenzen
- - - Neue Waldgrenze gemäss Art. 13 Waldgesetz

Informationsinhalte
 ■ Wald
 - - - Festgesetzte Waldgrenze gemäss Art. 13 Waldgesetz
 ■ Verkehrsflächen ausserhalb Bauzonen
 ■ Kommunale Nutzungszonen
 ■ Nicht zonierte Flächen

Festsetzung
Festgesetzt am:
BDV-NR.: 0562 / 25

Verfasser Amt für Raumentwicklung, Stampfenbachstrasse 12, 8090 Zürich
Amt für Landschaft und Natur, Stampfenbachstrasse 12, 8090 Zürich

Plan Nr.	Erstellungsdatum	Grundlagendaten
1	17.12.2025	Grunddatensatz der amtlichen Vermessung, Nachgeführt bis 01.08.2025, © Amtliche Vermessung

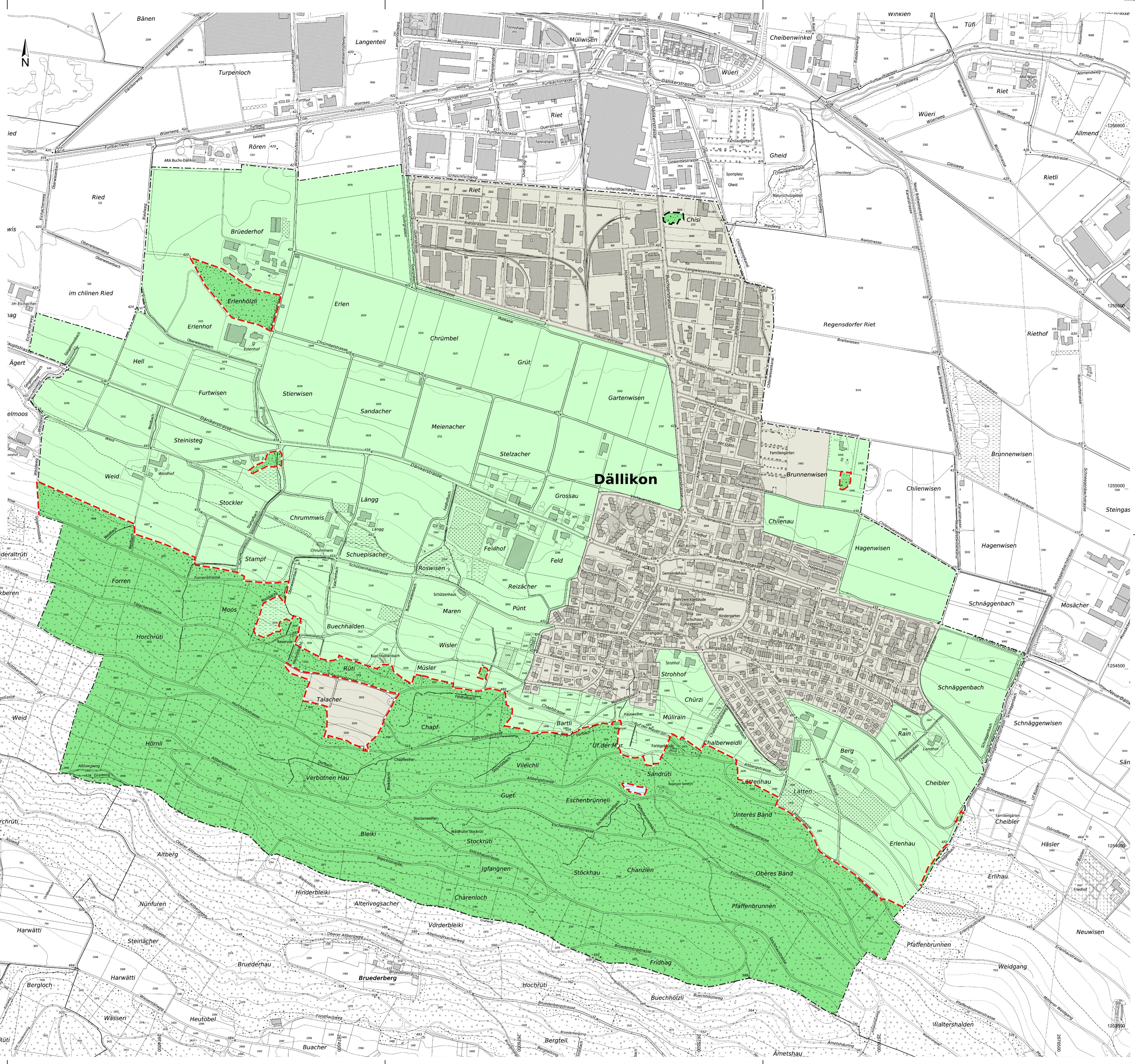



Kanton Zürich
Baudirektion
Bericht
Amt für Raumentwicklung
Amt für Landschaft und Natur

Dällikon. Neufestsetzung des Plans der kantonalen und regionalen Nutzungszonen / Festsetzung statische Waldgrenzen

Planungsbericht

im Sinne von Art. 47 RPV

Versionenübersicht

Version	Datum	Kommentar / Mutation	Status
1.0	18.02.2025	Stand Stellungnahme Gemeinde	Entwurf
2.0	28.08.2025	Stand Anhörung und öffentliche Auflage	Entwurf
3.0	17.12.2025	Stand Festsetzung	Festsetzung

Inhaltsverzeichnis

1	Einleitung	1
1.1	Verfahren	1
2	Statische Waldgrenze	2
2.1	Ausgangslage	2
2.2	Datengrundlage	2
2.3	Plandarstellung	2
2.4	Waldgrenzen entlang und im Einflussbereich von Bauzonen (kommunale Nutzungszone)	3
2.5	Waldgrenzen innerhalb von Nichtbauzonen (Kommunale Nutzungszone)	3
2.6	Waldabstandslinien	3
3	Kantonale und regionale Nutzungszonen	4
3.1	Ausgangslage	4
3.2	Plandarstellung	4
3.3	Zonenzuteilung	4
4	Ablauf, Anhörung und öffentliche Auflage	6
4.1	Zeitlicher Ablauf	6
4.2	Umgang mit Stellungnahme der Gemeinde Dällikon vom 20. Mai 2025	6
4.3	Anhörung	6
4.4	Öffentliche Auflage	6
5	Weitere Informationen	7
5.1	Kontakt	7
5.2	Kataster der öffentlich-rechtlichen Eigentumsbeschränkungen (ÖREB-Kataster)	7



1 Einleitung

1.1 Verfahren

Die kantonalen und regionalen Nutzungszonen werden gestützt auf § 2 lit. b des Planungs- und Baugesetzes des Kantons Zürich (PBG) vom 7. September 1975 bzw. §§ 36 und 39 PBG festgesetzt. Festgesetzt werden auch die Lückenschliessungen der Waldgrenzen entlang von Bauzonen basierend auf Art. 10 Abs. 2 lit. a und 13 des Bundesgesetzes über den Wald vom 4. Oktober 1991 (Waldgesetz, WaG) und die statischen Waldgrenzen ausserhalb der Bauzone, gestützt auf Art. 10 Abs. 2 lit. b und 13 WaG, sowie auf den aktuellen kantonalen Richtplan (Pt. 3.3 Wald).

Gestützt auf Art. 47 der Raumplanungsverordnung (RPV) vom 28. Juni 2000 ist sinngemäss darzulegen, wie mit dem Plan der kantonalen und regionalen Nutzungszonen die Ziele und Grundsätze der Raumplanung (Art. 1 und 3 des Raumplanungsgesetzes vom 22. Juni 1979 [RPG]) und die Richtpläne berücksichtigt werden, und wie er den Anforderungen des übrigen Bundesrechts Rechnung trägt.

2 Statische Waldgrenze

2.1 Ausgangslage

Seit dem 1. Juli 2013 können die Kantone ausserhalb der Bauzone überall dort, wo sie eine Zunahme des Waldes verhindern wollen, die Waldgrenze statisch festlegen und in den Nutzungsplänen eintragen lassen (Art. 10 Abs. 2 lit. b und 13 Abs. 3 WaG). Bisher war dies nur entlang von Bauzonen möglich. Der Kanton muss jedoch solche Gebiete vorher im kantonalen Richtplan bezeichnen (Art. 12a der Waldverordnung [WaV]). Im kantonalen Richtplantext ist entsprechend festgehalten, dass im ganzen Kanton Zürich die Waldgrenzen statisch festgelegt werden sollen. Damit können die Planungs- und Rechtssicherheit verbessert sowie landwirtschaftliches Kulturland und Naturschutzgebiete besser vor unerwünschtem Waldeinwuchs geschützt bzw. Einwuchs ohne Weiteres wieder entfernt werden.

2.2 Datengrundlage

Die statischen Waldgrenzen ausserhalb der Bauzone basieren auf der Grundlage der Informationsebene Bodenbedeckung der amtlichen Vermessung, welche im Rahmen der periodischen Nachführung 2017 aktualisiert wurde.

Bei der periodischen Nachführung wird wie folgt vorgegangen:

1. Aus der Informationsebene Bodenbedeckung der bisherigen Daten der amtlichen Vermessung werden die originalen Waldflächen (Aussenränder) als Grundlage planlich festgehalten.
2. Die originalen Waldflächen werden anhand eines Kriterienrasters und auf Basis von aktuellen Grundlagendaten aktualisiert.
3. Die aktualisierten Waldflächen wurden von den kantonalen Amtsstellen geprüft und bei unklaren Verhältnissen durch Begehungen vor Ort abgesichert.
4. Die aktualisierten Waldflächen wurden aufgrund der Rückmeldungen bereinigt und finalisiert.

2.3 Plandarstellung

Im Plan der kantonalen und regionalen Nutzungszonen sowie der statischen Waldgrenzen der Gemeinde Dällikon werden demnach diejenigen Flächen als Wald bezeichnet, welche zum Zeitpunkt der periodischen Nachführung der amtlichen Vermessung als Wald im Sinne des Gesetzes (vgl. Art. 2 WaG, Art. 1 WaV und § 2 des kantonalen Waldgesetzes) gelten. Mit dem Plan werden aber nur die Waldgrenzen verbindlich festgesetzt; die Waldflächen gelten nicht als Nutzungszonen wie die Landwirtschafts- und Freihaltezonen.

Bezüglich der Plandarstellung gilt es zu beachten, dass zwischen der bisherigen Bodenbedeckung Wald der amtlichen Vermessung und den in der periodischen Nachführung aktualisierten Waldflächen Differenzen bestehen können. Sie sind dadurch begründet, dass die bisherige Bodenbedeckung Wald bei deren Erfassung nicht konsequent flächendeckend nach forstrechtlichen Kriterien überprüft wurde und dass sich das Waldareal zwischen der ursprünglichen Kartierung und der heutigen Situation infolge natürlicher Prozesse verändert hat.

Ohne die Festsetzung einer statischen Waldgrenze gilt der dynamische Waldbegriff. Dies bedeutet, dass ausserhalb der Bauzonen eine bestockte Fläche heute als Wald gilt, wenn die Kriterien der Waldgesetzgebung erfüllt sind; unabhängig davon, ob eine Waldfeststellung durch die zuständigen Behörden erfolgt ist. Mit der Festsetzung der statischen Waldgrenze ausserhalb der Bauzone wird es aber zukünftig nicht mehr möglich sein, dass sich das Waldareal weiter ausdehnt. Flächen, die ausserhalb der festgesetzten Waldgrenzen

einwachsen, gelten künftig nicht mehr als Wald im Sinne der Waldgesetzgebung. Die Bäume können dort in Zukunft ohne Bewilligung des Forstdienstes entfernt werden. Bäume, welche aber bereits heute innerhalb der neuen Waldgrenze stehen, dürften auch ohne Festsetzung der statischen Waldgrenze nicht ohne Bewilligung gefällt werden. Aufgrund dieser Ausgangslage wird darauf verzichtet, die Veränderungen, welche im Rahmen der periodischen Nachführung der amtlichen Vermessung zwischen der bisherigen und der neuen Bodenbedeckung Wald ermittelt wurden, planlich darzustellen.

2.4 Waldgrenzen entlang und im Einflussbereich von Bauzonen (kommunale Nutzungszone)

Im Rahmen der Ermittlung der Waldgrenze ausserhalb der Bauzonen wurde festgestellt, dass in der Gemeinde Dällikon keine neuen Waldgrenzen entlang und im Einflussbereich von Bauzonen bestehen.

2.5 Waldgrenzen innerhalb von Nichtbauzonen (Kommunale Nutzungszone)

Bei einer detaillierten Betrachtung des Plans fällt zudem auf, dass die statischen Waldgrenzen teilweise innerhalb einer kommunalen Nichtbauzone (z.B. kommunale Freihaltezone) zu liegen kommen (Talacher). Die Wirkung der statischen Waldgrenze geht der kommunalen Nutzungsplanung vor. Dies hat zur Folge, dass die Gemeinde Dällikon in der nächsten Revision der kommunalen Nutzungsplanung eine entsprechende Abstimmung vornehmen muss.

In der nachfolgenden Tabelle ist das konkrete Beispiel zu finden:

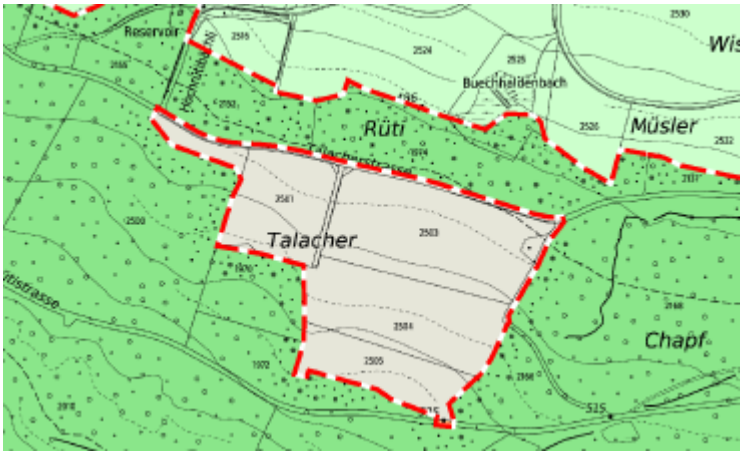
Ortsbezeichnung	Planausschnitt
<p>Talacher</p> <p>Festsetzung statische Waldgrenze (rot)</p>	

2.6 Waldabstandslinien

Gemäss § 66 Abs. 1 PBG setzt der Zonenplan im Bauzonengebiet Waldabstandslinien fest. Im vorliegenden Verfahren werden die Waldgrenzen ausserhalb des Bauzonengebiets festgesetzt. Hinsichtlich des Waldabstandes kommt somit nach wie vor § 262 Abs. 1 PBG zur Anwendung, wonach ausserhalb des Bauzonengebiets der Abstand von der forstrechtlichen Waldgrenze 30 m beträgt. Gegenüber dem heutigen Zustand ändert sich die Situation nur dahingehend, dass die Waldgrenze neu eindeutig und im ganzen Gemeindegebiet festgelegt ist und im Baubewilligungsverfahren ausserhalb der Bauzone keine lokal begrenzte Waldfeststellung mehr erfolgen muss.

3 Kantonale und regionale Nutzungszonen

3.1 Ausgangslage

Der Plan der kantonalen und regionalen Nutzungszonen weist diejenigen Flächen einer Landwirtschafts- bzw. Freihaltezone zu, die sich für die landwirtschaftliche Nutzung eignen oder die im Gesamtinteresse landwirtschaftlich genutzt werden sollen (§ 36 PBG) bzw. die nach den entsprechenden Richtplänen überwiegend der Erholung der Bevölkerung dienen oder ein Objekt des Natur- und Heimatschutzes bewahren sollen (§ 39 Abs. 1 PBG). Der Freihaltezone können gemäss § 39 Abs. 2 PBG ferner Flächen zugewiesen werden, die der Trennung und Gliederung des Siedlungsgebiets dienen.

Der aktuell geltende Plan der kantonalen und regionalen Nutzungszonen der Gemeinde Dällikon wurde mit Verfügung Nr. 195 vom 27. Februar 1997 festgesetzt. Er entspricht nicht mehr den heutigen Gegebenheiten, da in der Zwischenzeit an verschiedenen Stellen kommunale Nutzungszonen ausgeschieden wurden (Stroh Hof, Riet), respektive zu einer kantonalen Landwirtschaftszone ausgezont (Erlenhau, Feldhof) wurden. Es ist dazu aber bisher keine Anpassung der kantonalen Nutzungszonen erfolgt.

Zudem sind die kantonalen Nutzungszonen am Waldrand auf die neuen statischen Waldgrenzen auszurichten.

3.2 Plandarstellung

Der bisherige Plan wurde dahingehend überprüft, als dass die gesamte Gemeindefläche mit Ausnahme von Waldflächen grundsätzlich einer Nutzungszone zuzuordnen ist. Ausgenommen sind Bereiche, die durch Überdeckungen oder Unterkellerung durch weitere Nutzungen belegt sind. Die untergeordneten Strassenflächen (kantonale, kommunale) ausserhalb des Siedlungsgebiets werden in der Regel den kantonalen Nutzungszonen zugewiesen. Ausgenommen sind davon diejenigen Strassenflächen, welche beidseitig von Wald umgeben sind. Die kommunalen Nutzungszonen werden im Plan grau dargestellt.

3.3 Zonenzuteilung

Die Gemeinde Dällikon verfügt über keine kantonalen Freihaltezonen.

Die kantonalen Landwirtschaftszonen und die kommunalen Nutzungszonen wurden aufeinander abgestimmt. Etwaige Änderungen, die sich seit der letzten Festsetzung der kantonalen Nutzungszonen ergeben haben (siehe 3.1 Ausgangslage) wurden berücksichtigt. Zudem wurden die kantonalen Landwirtschaftszonen am Waldrand auf die neuen statischen Waldgrenzen ausgerichtet.

Auf dem Plan ist im Gemeindegebiet der Gemeinde Dällikon an der folgenden Stelle eine Fläche (orange markiert) zu finden, welche keiner Nutzungszone zugewiesen ist:

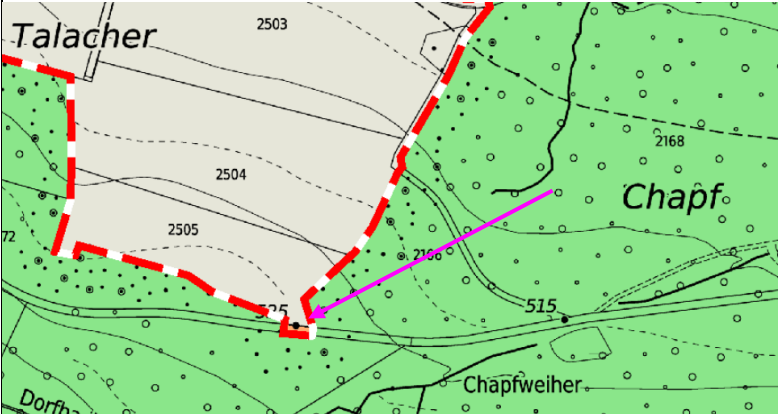
Ortsbezeichnung	Grundstück	Planausschnitt
Talacher	Kat.-Nr. 2505	

Hierbei handelt es sich um eine grössenmässig relevante Fläche, welche zwischen der neuen Waldgrenze und einer angrenzenden kommunalen Nutzungszone liegt oder nicht als Wald im Sinne des Gesetzes gilt. Da sich diese Fläche nicht als kantonale Landwirtschafts- oder Freihaltezonen eignet (u.a. Grösse, Lage), wird keine kantonale oder regionale Nutzungszone ausgeschieden. Die Gemeinde Dällikon sollte daher prüfen, ob diese Fläche der angrenzenden kommunalen Nutzungszone zugeschlagen werden könnte. Auf die Ausscheidung einer kantonalen Nutzungszone wird demnach in diesen Bereichen (vorhand) verzichtet. Die fragliche Stelle wird im Plan orange dargestellt und gilt als nicht zonierte Flächen. Die Beurteilung von Baugesuchen in diesen Bereichen erfolgt gestützt auf Art. 24 RPG. Das Ziel ist, dass keine nicht zonierte Flächen zwischen der kommunalen Zone und der Waldgrenze mehr bestehen.

Neben dieser im Plan 1:5000 dargestellten, nicht zonierte Fläche sind im Rahmen der Datenbearbeitung einige Kleinstflächen entstanden, bei welchen die betreffende kommunale Zone nicht direkt ans neu verifizierte Waldareal angrenzt. Diese Kleinstflächen, welche im Auflageplan aufgrund des Massstabs von 1:5000 nicht erkennbar sind, werden nicht explizit ausgewiesen und werden digital den nicht zonierte Flächen zugewiesen. Auch bei diesen Flächen ist schliesslich im Rahmen einer zukünftigen Revision der kommunalen Nutzungsplanung eine Bereinigung anzustreben. Hier handelt es sich aber in erster Linie um eine technische Korrektur und nicht um eine wesentliche Zonenplananpassung.

4 Ablauf, Anhörung und öffentliche Auflage

4.1 Zeitlicher Ablauf

Bis Ende März 2025	Stellungnahme der Gemeinde Dällikon zum Entwurf des Plans der kantonalen und regionalen Nutzungszonen sowie der statischen Waldgrenze in der Gemeinde Dällikon
10. Oktober 2025 bis 9. Dezember 2025	Öffentliche Auflage und Anhörung

4.2 Umgang mit Stellungnahme der Gemeinde Dällikon vom 20. Mai 2025

Der Prozessablauf zur Festsetzung der kantonalen und regionalen Nutzungszonen sowie der statischen Waldgrenzen ausserhalb der Bauzone sieht vor, dass die betroffene Gemeinde (im vorliegenden Fall die Gemeinde Dällikon) vor der öffentlichen Auflage und Anhörung (und somit ausserhalb des gesetzlich geregelten Verfahrens) zu einer Stellungnahme zum Planentwurf eingeladen wird. Im Schreiben der Gemeinde Dällikon vom 20. März 2025 wird beantragt, dass die Waldgrenze im Gebiet Talacher, bzw. auf den Grundstücken Kat.-Nrn. 2503 und 2167, auf den Hinterkant Gehweg zu verschieben ist. Ausserdem ist die Waldgrenze im Gebiet Brunnenwisen, bzw. auf dem Grundstück Kat.-Nr. 2403, gänzlich aufzuheben, da neben der fehlenden Übereinstimmung mit dem zukünftigen Zonenplan, die Waldgrenze, bzw. der damit einhergehende Waldabstandsbereich, die Nutzung bzw. Bebaubarkeit der Familiengärten stark beeinträchtigen würde.

In materieller Hinsicht wurden die Vorschläge der Gemeinde Dällikon vom Datum 20. Mai 2025 übernommen. Somit wurde die Waldgrenze im Gebiet Talacher auf den Hinterkant Gehweg verschoben und die Fläche der Kat.-Nr. 2403 wird nicht als Wald festgelegt.

4.3 Anhörung

Der Gemeinderat von Dällikon nimmt die Neufestsetzung des Plans der kantonalen und regionalen Nutzungszonen sowie der statischen Waldgrenzen ohne Änderungsanträge zur Kenntnis.

Die Zürcher Planungsgruppe Furttal nimmt mit ihrem Schreiben vom 21. November 2025 ebenfalls ohne Änderungsanträge von der Neufestsetzung des Plans der kantonalen und regionalen Nutzungszonen sowie der statischen Waldgrenzen Kenntnis.

4.4 Öffentliche Auflage

Während der öffentlichen Auflage von 10. Oktober 2025 bis 9. Dezember 2025 wurden keine Einwendungen eingereicht. Auf eine Berichterstattung über die nicht berücksichtigten Einwendungen kann daher verzichtet werden.

5 Weitere Informationen

5.1 Kontakt

Bei Fragen und Anmerkungen zum Plan der kantonalen und regionalen Nutzungszonen sowie der statischen Waldgrenze der Gemeinde Dällikon kann mit folgenden Personen Kontakt aufgenommen werden:

- Fragen zu den statischen Waldgrenzen:
Amt für Landschaft und Natur, Abteilung Wald, Andreas Weber, 043 259 29 75,
andreas.weber@bd.zh.ch
- Fragen zu den kantonalen und regionalen Nutzungszonen und zum Verfahren:
Amt für Raumentwicklung, Abteilung Raumplanung, Stefanie Jakob, 043 259 54 10,
stefanie.jakob@bd.zh.ch

5.2 Kataster der öffentlich-rechtlichen Eigentumsbeschränkungen (ÖREB-Kataster)

Bereits während der öffentlichen Auflage konnten die neuen Waldgrenzen sowie die kantonalen Nutzungszonen im ÖREB-Kataster digital als projektierte Elemente betrachtet werden. Mit der Inkraftsetzung der Festsetzungsverfügung werden die projektierten Nutzungszonen und Waldgrenzen im ÖREB-Kataster schliesslich mit dem Attribut «in Kraft» versehen. Über den folgenden Link können die Pläne im kantonalen GIS-Browser aufgerufen werden: <https://maps.zh.ch/s/4fsk719n> oder über die Webseite des ARE unter folgendem Link heruntergeladen werden: <https://www.zh.ch/de/planen-bauen/raumplanung/oeffentliche-planauflage.html>.

Rubrik: Raumplanung
Unterrubrik: Nutzungsplanung/Sondernutzungsplanung
Publikationsdatum: KABZH 20.03.2026
Öffentlich einsehbar bis: 20.03.2029
Meldungsnummer: RP-ZH02-0000003254

Publizierende Stelle
Amt für Raumentwicklung des Kantons Zürich, Stampfenbachstrasse 12, 8001 Zürich

Kantonale und regionale Nutzungszonen / statische Waldgrenzen, Bekanntmachung des Inkrafttretens, Dällikon

Angaben zum Inhalt:

Der Plan der kantonalen und regionalen Nutzungszonen sowie der statischen Waldgrenzen der Gemeinde Dällikon im Mst. 1:5000 wurde von der Baudirektion mit Verfügung Nr. 0562 / 25 vom 9. Januar 2026 festgesetzt. Gemäss Rechtskraftbescheinigung des Baurekursgerichts vom 9. März 2026 ist kein Rechtsmittel ergriffen worden. Der Plan tritt am Tag nach dieser Publikation in Kraft.