



Referenz-Nr.: BDARE-2025-0205

**Kontakt:**

ARE: Alexandra Lüscher, Gebietsbetreuerin Richt-/Nutzungsplanung, Stampfenbachstrasse 12, 8090 Zürich  
Telefon +41 43 259 41 96, [www.are.zh.ch](http://www.are.zh.ch)

ALN: Andreas Weber, Fachspezialist Forstrecht, Weinbergstrasse 15, 8090 Zürich  
Telefon +41 43 259 29 75, [www.aln.zh.ch](http://www.aln.zh.ch)

## **Seuzach. Neufestsetzung des Plans der kantonalen und regionalen Nutzungszonen / Festsetzung statische Waldgrenzen – öffentliche Auflage und Anhörung gemäss §§ 7 Abs. 2 und 13 Abs. 3 PBG**

### **Die Baudirektion verfügt:**

- I. Der Entwurf für die Festsetzung der kantonalen und regionalen Nutzungszonen sowie der statischen Waldgrenzen gemäss Art. 10 Abs. 2 lit. b und 13 Abs. 1 Waldgesetz (WaG) in der Gemeinde Seuzach wird vom 31. Juli bis 29. September 2025 öffentlich aufgelegt. In der gleichen Zeit findet die Anhörung der nach- und nebengeordneten Planungsträger statt.
- II. Die Auflage erfolgt über die gesamte Frist während der Bürozeiten bei der Gemeinde Seuzach, Stationsstrasse 1, 8472 Seuzach sowie beim Amt für Raumentwicklung, Stampfenbachstrasse 12, 8090 Zürich. Zudem sind die neuen Waldgrenzen sowie die kantonalen und regionalen Nutzungszonen während der Auflagefrist im Kataster der öffentlich-rechtlichen Eigentumsbeschränkungen (ÖREB-Kataster) als projektierte Linien und Flächen einsehbar (siehe kantonaler GIS-Browser: <https://maps.zh.ch/s/ytvoqqif>).
- III. Während der Auflagefrist kann jede Person zur Vorlage Einwendungen erheben. Die Einwendungen haben einen Antrag und dessen Begründung zu enthalten. Sie sind schriftlich im Doppel bis zum 29. September 2025 (Datum des Poststempels) dem Amt für Raumentwicklung, Stampfenbachstrasse 12, 8090 Zürich, einzureichen.
- IV. Bei Fragen zur statischen Waldgrenze gibt das Amt für Landschaft und Natur (Abteilung Wald, Andreas Weber, 043 259 29 75, [andreas.weber@bd.zh.ch](mailto:andreas.weber@bd.zh.ch)) und bei Fragen zu den kantonalen und regionalen Nutzungszonen sowie zum Verfahren das Amt für Raumentwicklung (Abteilung Raumplanung, Alexandra Lüscher, 043 259 41 96, [alexandra.luescher@bd.zh.ch](mailto:alexandra.luescher@bd.zh.ch)) Auskunft.
- V. Die Veröffentlichung von Dispositiv I bis IV erfolgt durch das Amt für Raumentwicklung im Amtsblatt des Kantons Zürich und dem amtlichen Publikationsorgan der Gemeinde, ePubliktion.ch

VI. Mitteilung an

- Gemeinde Seuzach
- Regionalplanung Winterthur und Umgebung
- ARE, Alexandra Lüscher (ohne Unterlagen per E-Mail)
- ALN, Hanspeter Reifler (ohne Unterlagen per E-Mail)
- ALN, Andreas Weber (ohne Unterlagen per E-Mail)
- ALN, Martin Graf (ohne Unterlagen per E-Mail)
- Ingesa AG (Wetzikon)

VERSENDET AM - 9. JULI 2025

**Amt für  
Raumentwicklung**  
**Für den Auszug:**

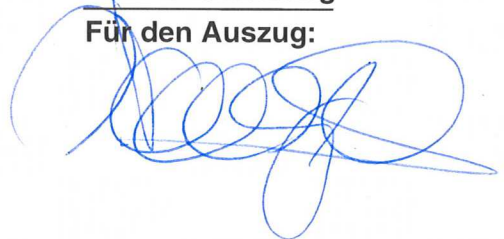

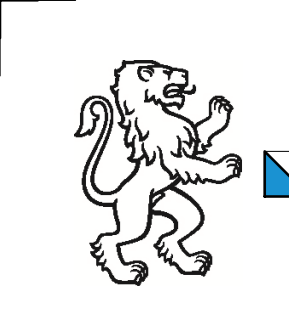

# Seuzach

1:5000

## Kantonale und regionale Nutzungszonen

- Landwirtschaftszone §§ 36 ff. PBG
- Freihaltezone §§ 39 ff. PBG

## Waldgrenzen

Neue Waldgrenze gemäss Art. 13 Waldgesetz

## Informationsinhalte

- Wald
- Festgesetzte Waldgrenze gemäss Art. 13 Waldgesetz
- Gewässer
- Verkehrsflächen ausserhalb Bauzonen
- Kommunale Nutzungszonen

## Öffentliche Auflage

Vom 31. Juli bis 29. September 2025

Verfasser Amt für Raumentwicklung, Stampfenbachstrasse 12, 8090 Zürich  
Amt für Landschaft und Natur, Stampfenbachstrasse 12, 8090 Zürich

Plan Nr.	Druckdatum	Erstellungsdatum	Grundlagendaten
1	06.05.2025	06.05.2025	Grunddatensatz der amtlichen Vermessung, Nachgeführt bis 25.04.2025, © Amtliche Vermessung

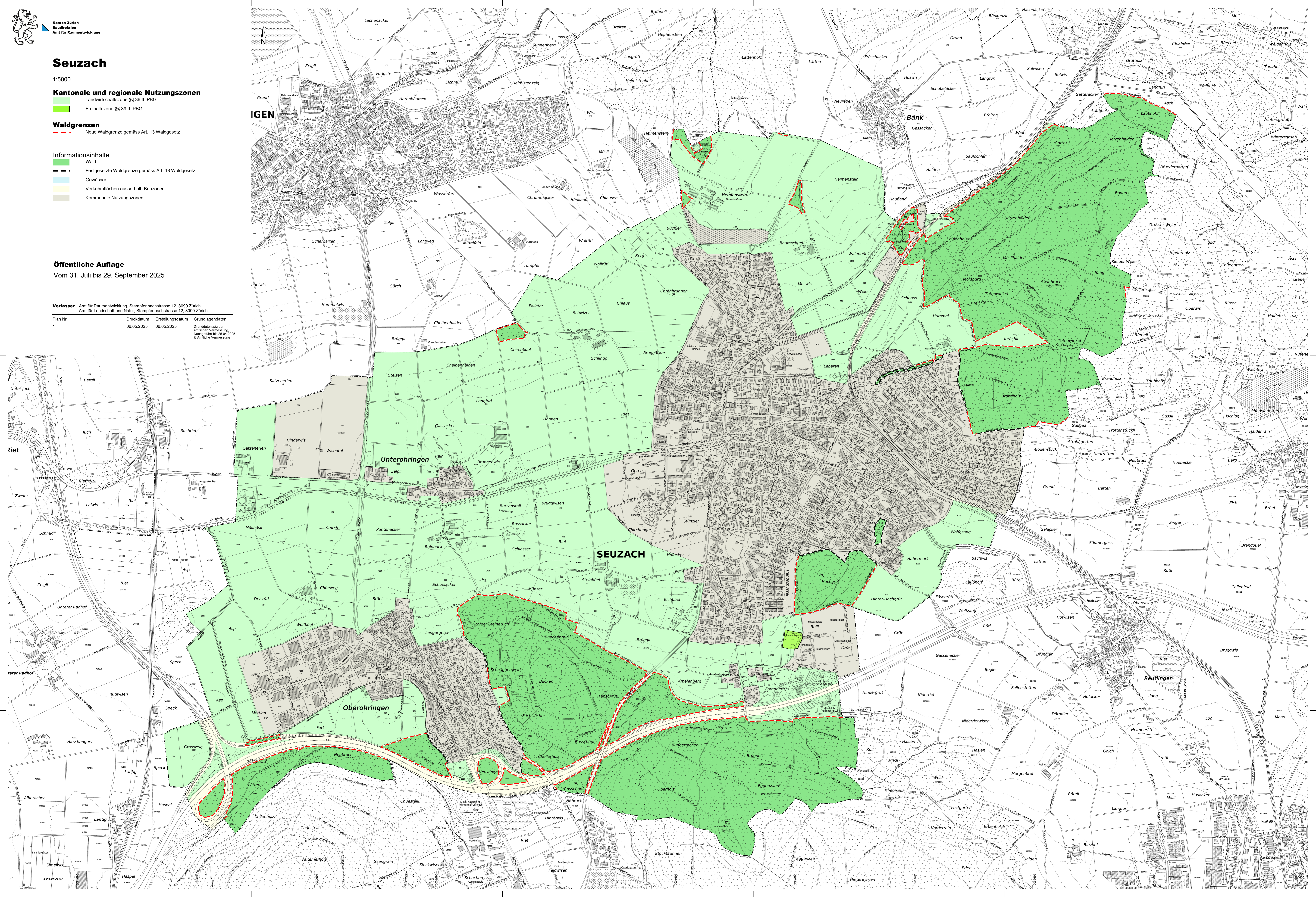

IGEN

Bänk

SEUZACH

Unterrohringen

Oberrohringen

Reutlingen



Kanton Zürich  
Baudirektion  
**Bericht**  
Amt für Raumentwicklung  
Amt für Landschaft und Natur

# **Seuzach. Neufestsetzung des Plans der kantonalen und regionalen Nutzungszonen / Festsetzung statische Waldgrenzen**

## **Planungsbericht**

im Sinne von Art. 47 RPV

## Versionenübersicht

Version	Datum	Kommentar / Mutation	Status
1.0	10. Dezember 2024	Stand Stellungnahme Gemeinde	Entwurf
2.0	6. Mai 2025	Stand Anhörung und öffentliche Auflage	Entwurf

## Inhaltsverzeichnis

<b>1</b>	<b>Einleitung</b> .....	<b>1</b>
1.1	Verfahren.....	1
<b>2</b>	<b>Statische Waldgrenze</b> .....	<b>2</b>
2.1	Ausgangslage.....	2
2.2	Datengrundlage.....	2
2.3	Plandarstellung.....	2
2.4	Waldgrenzen entlang und im Einflussbereich von Bauzonen (kommunale Nutzungszone).....	3
2.5	Waldgrenzen innerhalb von Nichtbauzonen (Kommunale Nutzungszone).....	5
2.6	Waldabstandslinien.....	8
<b>3</b>	<b>Kantonale und regionale Nutzungszonen</b> .....	<b>9</b>
3.1	Ausgangslage.....	9
3.2	Plandarstellung.....	9
3.3	Zonenzuteilung.....	9
<b>4</b>	<b>Ablauf</b> .....	<b>10</b>
4.1	Zeitlicher Ablauf.....	10
<b>5</b>	<b>Weitere Informationen</b> .....	<b>10</b>
5.1	Kontakt.....	11
5.2	Kataster der öffentlich-rechtlichen Eigentumsbeschränkungen (ÖREB-Kataster).....	11



# **1 Einleitung**

## **1.1 Verfahren**

Die kantonalen und regionalen Nutzungszonen werden gestützt auf § 2 lit. b des Planungs- und Baugesetzes des Kantons Zürich (PBG) vom 7. September 1975 bzw. §§ 36 und 39 PBG festgesetzt. Festgesetzt werden auch die Lückenschliessungen der Waldgrenzen entlang von Bauzonen basierend auf Art. 10 Abs. 2 lit. a und 13 des Bundesgesetzes über den Wald vom 4. Oktober 1991 (Waldgesetz, WaG) und die statischen Waldgrenzen ausserhalb der Bauzone, gestützt auf Art. 10 Abs. 2 lit. b und 13 WaG, sowie auf den aktuellen kantonalen Richtplan (Pt. 3.3 Wald).

Gestützt auf Art. 47 der Raumplanungsverordnung (RPV) vom 28. Juni 2000 ist sinngemäss darzulegen, wie mit dem Plan der kantonalen und regionalen Nutzungszonen die Ziele und Grundsätze der Raumplanung (Art. 1 und 3 des Raumplanungsgesetzes vom 22. Juni 1979 [RPG]) und die Richtpläne berücksichtigt werden, und wie er den Anforderungen des übrigen Bundesrechts Rechnung trägt.

## 2 Statische Waldgrenze

### 2.1 Ausgangslage

Seit dem 1. Juli 2013 können die Kantone ausserhalb der Bauzone überall dort, wo sie eine Zunahme des Waldes verhindern wollen, die Waldgrenze statisch festlegen und in den Nutzungsplänen eintragen lassen (Art. 10 Abs. 2 lit. b und 13 Abs. 3 WaG). Bisher war dies nur entlang von Bauzonen möglich. Der Kanton muss jedoch solche Gebiete vorher im kantonalen Richtplan bezeichnen (Art. 12a der Waldverordnung [WaV]). Im kantonalen Richtplantext ist entsprechend festgehalten, dass im ganzen Kanton Zürich die Waldgrenzen statisch festgelegt werden sollen. Damit können die Planungs- und Rechtssicherheit verbessert sowie landwirtschaftliches Kulturland und Naturschutzgebiete besser vor unerwünschtem Waldeinwuchs geschützt bzw. Einwuchs ohne Weiteres wieder entfernt werden.

### 2.2 Datengrundlage

Die statischen Waldgrenzen ausserhalb der Bauzone basieren auf der Grundlage der Informationsebene Bodenbedeckung der amtlichen Vermessung, welche im Rahmen der periodischen Nachführung 2017 aktualisiert wurde.

Bei der periodischen Nachführung wird wie folgt vorgegangen:

1. Aus der Informationsebene Bodenbedeckung der bisherigen Daten der amtlichen Vermessung werden die originalen Waldflächen (Aussenränder) als Grundlage planlich festgehalten.
2. Die originalen Waldflächen werden anhand eines Kriterienrasters und auf Basis von aktuellen Grundlagendaten aktualisiert.
3. Die aktualisierten Waldflächen werden von den kantonalen Amtsstellen geprüft und bei unklaren Verhältnissen durch Begehungen vor Ort abgesichert.
4. Die aktualisierten Waldflächen werden aufgrund der Rückmeldungen bereinigt und finalisiert.

### 2.3 Plandarstellung

Im Plan der kantonalen und regionalen Nutzungszonen sowie der statischen Waldgrenzen der Gemeinde Seuzach werden demnach diejenigen Flächen als Wald bezeichnet, welche zum Zeitpunkt der periodischen Nachführung der amtlichen Vermessung als Wald im Sinne des Gesetzes (vgl. Art. 2 WaG, Art. 1 WaV und § 2 des kantonalen Waldgesetzes) gelten. Mit dem Plan werden aber nur die Waldgrenzen verbindlich festgesetzt; die Waldflächen gelten nicht als Nutzungszonen wie die Landwirtschafts- und Freihaltezonen.

Bezüglich der Plandarstellung gilt es zu beachten, dass zwischen der bisherigen Bodenbedeckung Wald der amtlichen Vermessung und den in der periodischen Nachführung aktualisierten Waldflächen Differenzen bestehen können. Sie sind dadurch begründet, dass die bisherige Bodenbedeckung Wald bei deren Erfassung nicht konsequent flächendeckend nach forstrechtlichen Kriterien überprüft wurde und dass sich das Waldareal zwischen der ursprünglichen Kartierung und der heutigen Situation infolge natürlicher Prozesse verändert hat.

Ohne die Festsetzung einer statischen Waldgrenze gilt der dynamische Waldbegriff. Dies bedeutet, dass ausserhalb der Bauzonen eine bestockte Fläche heute als Wald gilt, wenn die Kriterien der Waldgesetzgebung erfüllt sind; unabhängig davon, ob eine Waldfeststellung durch die zuständigen Behörden erfolgt ist. Mit der Festsetzung der statischen Waldgrenze ausserhalb der Bauzone wird es aber zukünftig nicht mehr möglich sein, dass sich das Waldareal weiter ausdehnt. Flächen, die ausserhalb der festgesetzten Waldgrenzen

einwachsen, gelten künftig nicht mehr als Wald im Sinne der Waldgesetzgebung. Die Bäume können dort in Zukunft ohne Bewilligung des Forstdienstes entfernt werden. Bäume, welche aber bereits heute innerhalb der neuen Waldgrenze stehen, dürften auch ohne Festsetzung der statischen Waldgrenze nicht ohne Bewilligung gefällt werden. Aufgrund dieser Ausgangslage wird darauf verzichtet, die Veränderungen, welche im Rahmen der periodischen Nachführung der amtlichen Vermessung zwischen der bisherigen und der neuen Bodenbedeckung Wald ermittelt wurden, planlich darzustellen.

## 2.4 Waldgrenzen entlang und im Einflussbereich von Bauzonen (kommunale Nutzungszone)

Im Rahmen der Ermittlung der Waldgrenze ausserhalb der Bauzonen wurde festgestellt, dass in der Gemeinde Seuzach auch innerhalb der Bauzone noch Lücken bei den Waldgrenzen bestehen. Zudem fehlen festgesetzte Waldgrenzen entlang von Strassen. Diese Lücken sollen im vorliegenden Verfahren ebenfalls geschlossen werden. Materiell haben diese Lückenschliessungen keine Auswirkungen auf die Bebaubarkeit der angrenzenden Baulandparzellen. Das Waldareal ändert sich durch die Ergänzung der Waldgrenze nicht. In der nachfolgenden Tabelle sind die konkreten Fälle zu finden:

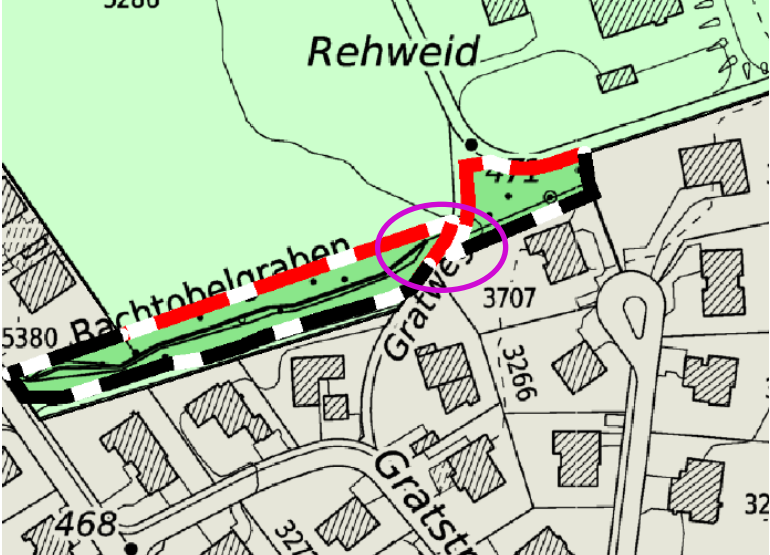
Ortsbezeichnung	Planausschnitt
<p>Rehweid, Seuzach</p> <p>Festsetzung statische Waldgrenze (rot), Waldabstandlinie existiert bereits</p>	

<p>Forenberg</p> <p>Festsetzung statische Waldgrenze (rot), Waldab- standslinie fehlt</p>	
<p>Chellerholz, Oberohringen</p> <p>Festsetzung statische Waldgrenze (rot), Waldab- standslinie existiert be- reits</p>	

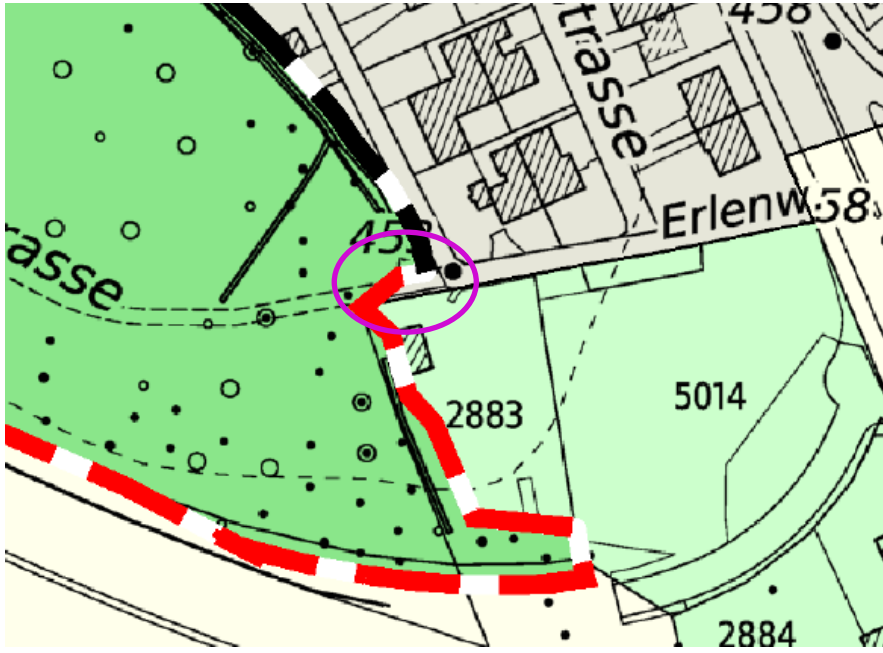
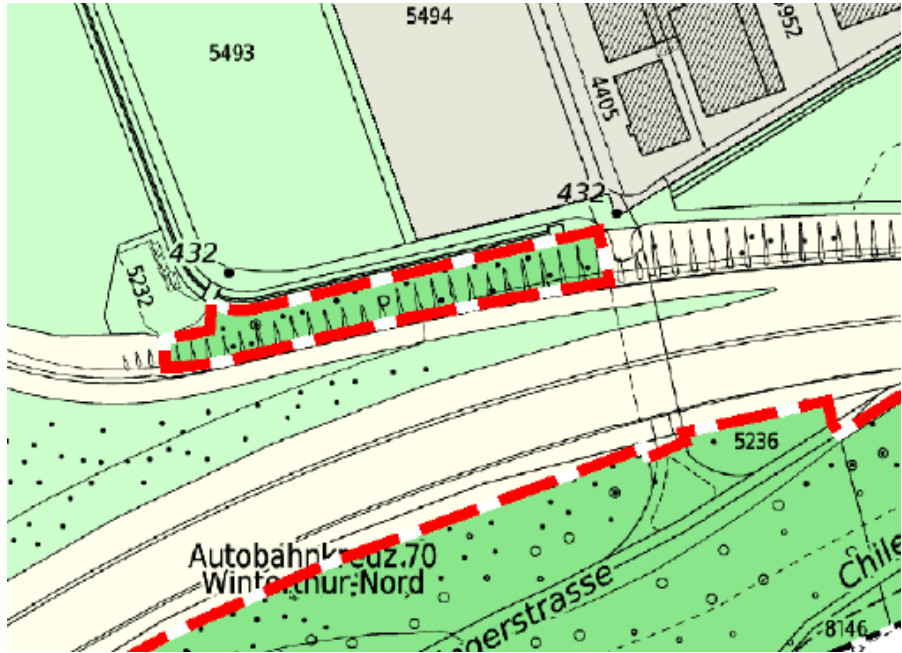
<p>Neuwingert, Oberrohringen</p> <p>Festsetzung statische Waldgrenze (rot), Waldab- standslinie fehlt</p>	
<p>Mettlen, Oberrohringen</p> <p>Festsetzung statische Waldgrenze (rot), Waldab- standslinie fehlt</p>	

## 2.5 Waldgrenzen innerhalb von Nichtbauzonen (Kommunale Nutzungszone)

Bei einer detaillierten Betrachtung des Plans fällt zudem auf, dass die statischen Waldgrenzen teilweise innerhalb einer kommunalen Nichtbauzone (z.B. kommunale Freihaltezonen, Erholungszonen) zu liegen kommen (z.B. Hochgrüt, Schnäggenweid). Die Wirkung der statischen Waldgrenze geht der kommunalen Nutzungsplanung vor. Dies hat zur Folge, dass die Gemeinde Seuzach in der nächsten Revision der kommunalen Nutzungsplanung eine entsprechende Abstimmung vornehmen muss.

In der nachfolgenden Tabelle sind zwei konkrete Beispiele zu finden:

Ortsbezeichnung	Planausschnitt
<p>Handschüssel, Seuzach</p> <p>Festsetzung statische Waldgrenze (rot)</p>	
<p>Hochgrüt, Seuzach</p> <p>Festsetzung statische Waldgrenze (rot)</p>	

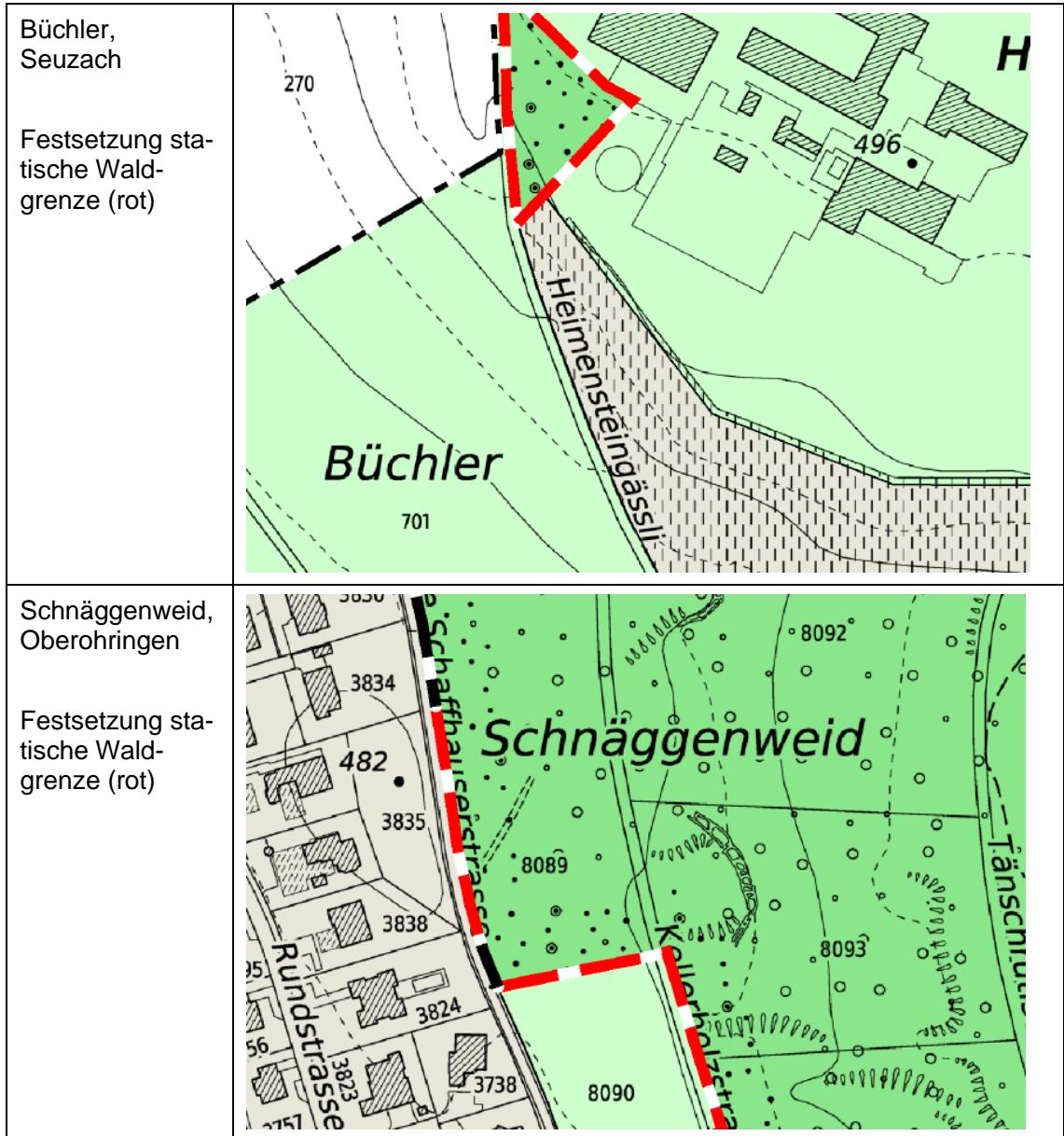

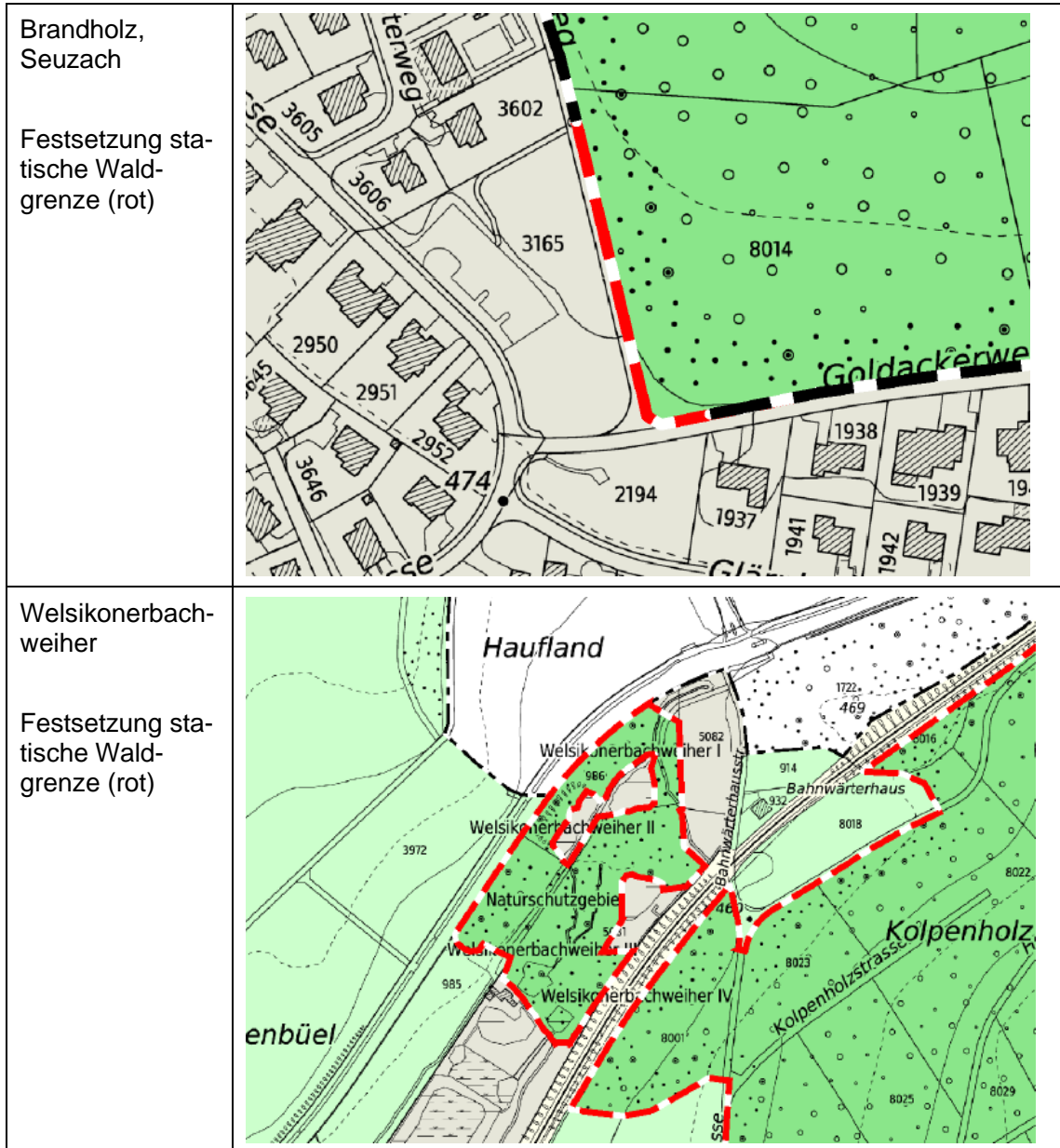

## 2.6 Waldabstandslinien

Gemäss § 66 Abs. 1 PBG setzt der Zonenplan im Bauzonengebiet Waldabstandslinien fest. Im vorliegenden Verfahren werden die Waldgrenzen festgesetzt. Hinsichtlich Waldabstand kommt somit nach wie vor § 262 Abs. 1 PBG (ausserhalb der Bauzone) bzw. § 66 Abs. 2 PBG (innerhalb der Bauzone) zur Anwendung, wonach der Abstand von der forstrechtlichen Waldgrenze ausserhalb sowie innerhalb der Bauzone 30 m beträgt. In Bereichen, wo die Waldgrenze entlang der Bauzone verläuft, ist die Gemeinde Seuzach dazu verpflichtet, im Rahmen einer nächsten Revision der Nutzungsplanung die Waldabstandslinien zu definieren, falls dies nicht bereits erfolgt ist. Gegenüber dem heutigen Zustand ändert sich die Situation dahingehend, dass die Waldgrenze neu eindeutig und im ganzen Gemeindegebiet festgelegt ist und im Baubewilligungsverfahren ausserhalb der Bauzone keine lokal begrenzte Waldfeststellung mehr erfolgen muss.

### **3 Kantonale und regionale Nutzungszonen**

#### **3.1 Ausgangslage**

Der Plan der kantonalen und regionalen Nutzungszonen weist diejenigen Flächen einer Landwirtschafts- bzw. Freihaltezone zu, die sich für die landwirtschaftliche Nutzung eignen oder die im Gesamtinteresse landwirtschaftlich genutzt werden sollen (§ 36 PBG) bzw. die nach den entsprechenden Richtplänen überwiegend der Erholung der Bevölkerung dienen oder ein Objekt des Natur- und Heimatschutzes bewahren sollen (§ 39 Abs. 1 PBG). Der Freihaltezone können gemäss § 39 Abs. 2 PBG ferner Flächen zugewiesen werden, die der Trennung und Gliederung des Siedlungsgebiets dienen.

Der aktuell geltende Plan der kantonalen und regionalen Nutzungszonen der Gemeinde Seuzach wurde mit Verfügung Nr. 400 vom 30. April 1984 festgesetzt und mit der Verfügung Nr. 698 vom 29. Mai 2001 letztmals geändert. Er entspricht nicht mehr den heutigen Gegebenheiten, da in der Zwischenzeit an verschiedenen Stellen kommunale Nutzungszonen ausgeschieden wurden (Hinderwis, Wisental), parallel dazu aber bisher keine Anpassung der kantonalen Nutzungszonen erfolgt ist.

Zudem sind die kantonalen Nutzungszonen am Waldrand auf die neuen statischen Waldgrenzen auszurichten.

#### **3.2 Plandarstellung**

Der bisherige Plan wurde dahingehend überprüft, als dass die gesamte Gemeindefläche mit Ausnahme von Waldflächen, Hochleistungsstrassen sowie Eisenbahnarealen grundsätzlich einer Nutzungszone zuzuordnen ist. Hochleistungsstrassen sowie Eisenbahnareale werden im Zonenplan als orientierender Inhalt gemäss Farbcode der Verordnung über die Darstellung von Nutzungsplänen (VDNP) dargestellt. Ausgenommen sind Bereiche, die durch Überdeckungen oder Unterkellerung durch weitere Nutzungen belegt sind. Die untergeordneten Strassenflächen (kantonale, kommunale) ausserhalb des Siedlungsgebiets werden in der Regel den kantonalen Nutzungszonen zugewiesen. Ausgenommen sind davon diejenigen Strassenflächen, welche beidseitig von Wald umgeben sind. Die kommunalen Nutzungszonen werden im Plan grau dargestellt.

#### **3.3 Zonenzuteilung**

An der Abgrenzung der Freihaltezonen hat sich keine Änderung ergeben. Als kantonale Freihaltezone ist auf dem Gemeindegebiet der Gemeinde lediglich die Fläche des Naturschutzgebiets «Kiesgrube Forenberg» bezeichnet.

Die kantonalen Landwirtschaftszonen und die kommunalen Nutzungszonen wurden aufeinander abgestimmt. Etwaige Änderungen, die sich seit der letzten Festsetzung der kantonalen Nutzungszonen ergeben haben (siehe 3.1 Ausgangslage) wurden berücksichtigt. Zudem wurden die kantonalen Landwirtschaftszonen am Waldrand auf die neuen statischen Waldgrenzen ausgerichtet.



## **4 Ablauf**

### **4.1 Zeitlicher Ablauf**

Bis Ende Februar 2025	Stellungnahme der Gemeinde Seuzach zum Entwurf des Plans der kantonalen und regionalen Nutzungszonen sowie der statischen Waldgrenze in der Gemeinde Seuzach
31. Juli bis 29. September 2025	Öffentliche Auflage und Anhörung

### **4.2 Umgang mit Stellungnahme der Gemeinde Seuzach vom 15. April 2025**

Der Prozessablauf zur Festsetzung der kantonalen und regionalen Nutzungszonen sowie der statischen Waldgrenzen ausserhalb der Bauzone sieht vor, dass die betroffene Gemeinde (im vorliegenden Fall die Gemeinde Seuzach) vor der öffentlichen Auflage und Anhörung (und somit ausserhalb des gesetzlich geregelten Verfahrens) zu einer Stellungnahme zum Planentwurf eingeladen wird. Im Schreiben der Gemeinde Seuzach vom 15. April 2025 signalisiert die Gemeinde Seuzach ihr grundsätzliches Einverständnis.

## 5 Weitere Informationen

### 5.1 Kontakt

Bei Fragen und Anmerkungen zum Plan der kantonalen und regionalen Nutzungszonen sowie der statischen Waldgrenze der Gemeinde Seuzach kann mit folgenden Personen Kontakt aufgenommen werden:

- Fragen zu den statischen Waldgrenzen:  
Amt für Landschaft und Natur, Abteilung Wald, Andreas Weber, 043 259 29 75, andreas.weber@bd.zh.ch
- Fragen zu den kantonalen und regionalen Nutzungszonen und zum Verfahren:  
Amt für Raumentwicklung, Abteilung Raumplanung, Alexandra Lüscher, 043 259 41 96, alexandra.luescher@bd.zh.ch

### 5.2 Kataster der öffentlich-rechtlichen Eigentumsbeschränkungen (ÖREB-Kataster)

Bereits während der öffentlichen Auflage können die neuen Waldgrenzen sowie die kantonalen Nutzungszonen im ÖREB-Kataster digital als projektierte Elemente betrachtet werden. Über den folgenden Link können die Pläne im kantonalen GIS-Browser aufgerufen werden: <https://maps.zh.ch/s/ytvoggif> oder über die Webseite des Amtes für Raumentwicklung unter folgendem Link heruntergeladen werden: <https://www.zh.ch/de/planen-bauen/raumplanung/oeffentliche-planaufgabe.html>.