



Referenz-Nr.: BDARE-2025-0448

Kontakt ARE: Georg Müller, Gebietsbetreuer Richt-/Nutzungsplanung, Stampfenbachstrasse 12, 8090 Zürich
Telefon +41 43 259 30 34, www.are.zh.ch
Kontakt ALN: Andreas Weber, Fachspezialist Forstrecht, Weinbergstrasse 15, 8090 Zürich
Telefon +41 43 259 29 75, www.aln.zh.ch

Kantonale und regionale Nutzungszonen / statische Waldgrenzen – Festsetzung

Gemeinde Grüningen

- Massgebende
Unterlagen
- Plan der kantonalen und regionalen Nutzungszonen sowie der statischen Waldgrenzen der Gemeinde Grüningen vom 27. März 2026
 - Planungsbericht im Sinne von Art. 47 RPV vom 27. März 2026

Sachverhalt

Anlass und Zielsetzung
der Planung

Im Rahmen der Überprüfungen der Grundlagendaten bei den Gemeinden, bei welchen der Kataster der öffentlich-rechtlichen Eigentumsbeschränkungen (ÖREB) eingeführt wurde, wurde festgestellt, dass der Plan der kantonalen und regionalen Nutzungszonen in der Gemeinde Grüningen teilweise nicht mehr mit den kommunalen Zonierungen übereinstimmt. Dies wurde zum Anlass genommen, den Plan der kantonalen und regionalen Nutzungszonen gesamthaft zu überprüfen. Gleichzeitig sollen auf dem ganzen Gemeindegebiet die Waldgrenzen ausserhalb der Bauzonen sowie bei bestehenden kleinen Lücken entlang der Bauzone statisch festgesetzt werden. Mit der Festsetzung der statischen Waldgrenzen sollen die Planungs- und Rechtssicherheit verbessert sowie landwirtschaftliches Kulturland und Naturschutzgebiete besser vor unerwünschtem Waldeinwuchs geschützt werden. Neue Bestockungen ausserhalb dieser Waldgrenzen gelten nicht als Wald (Art. 13 Abs. 2 des Bundesgesetzes über den Wald [WaG]).

Erwägungen

A. Formelle Prüfung

Die massgebenden Unterlagen sind vollständig.

B. Materielle Prüfung

Gegenstand Gemäss Art. 10 Abs. 2 WaG ist beim Erlass und bei der Revision von Nutzungsplänen nach dem Bundesgesetz über die Raumplanung (RPG) eine Waldfeststellung in Gebieten ausserhalb der Bauzonen anzuordnen, in denen der Kanton eine Zunahme des Waldes verhindern will. Die Waldgrenzen sind in den Nutzungsplänen einzutragen (Art. 13 Abs. 1 WaG).

Gebiete, in denen der Kanton eine Zunahme des Waldes verhindern will, sind im kantonalen Richtplan zu bezeichnen (Art. 12a der Verordnung über den Wald [Waldverordnung, WaV]). Gestützt auf den aktuellen kantonalen Richtplan (Pt. 3.3, Wald) und Art. 10 Abs. 2 Bst. b WaG werden in der Gemeinde Grüningen die statischen Waldgrenzen überall dort

festgesetzt, wo der Wald an eine Nichtbauzone grenzt.

Im Rahmen der Ermittlung der Waldgrenzen ausserhalb der Bauzonen wurde festgestellt, dass in der Gemeinde Grüningen auch innerhalb der Bauzone eine kleinere Lücke bei den Waldgrenzen besteht. Diese Lücke wird im vorliegenden Verfahren und gestützt auf Art. 10 Abs. 2 Bst. a WaG geschlossen. Materiell hat diese Lückenschliessung keine Auswirkungen auf die Bebaubarkeit der angrenzenden Grundstücke. Das Waldareal ändert sich durch die Ergänzung der Waldgrenze nicht.

Der Situationsplan enthält neben der neuen statischen Waldgrenze sowohl kantonale Landwirtschaftszonen (§ 36 PBG) als auch kantonale Freihaltezonen (§§ 39 ff. PBG). Als Informationsinhalte werden zusätzlich die nicht zonierte Gewässer, Verkehrsflächen (vor allem Hochleistungsstrassen), kommunale Nutzungszonen sowie die bereits festgesetzten Waldgrenzen dargestellt.

Die statischen Waldgrenzen kommen teilweise innerhalb von kommunalen Nichtbauzonen zu liegen. Die Wirkung der statischen Waldgrenze geht der kommunalen Nutzungsplanung vor. Die Gemeinde Grüningen wird eingeladen, in der nächsten Revision der kommunalen Nutzungsplanung eine entsprechende Abstimmung vorzunehmen und die im vorliegenden Plan nicht zonierte Flächen einer geeigneten kommunalen Zone zuzuweisen (§ 46 Abs. 2 PBG).

C. Anhörung und öffentliche Auflage

Der Entwurf für die Festsetzung der kantonalen und regionalen Nutzungszonen sowie der statischen Waldgrenze der Gemeinde Grüningen lag gestützt auf § 7 Abs. 2 PBG vom 13. Juni 2025 bis 12. August 2025 öffentlich auf. Gleichzeitig fand die Anhörung der nach- und nebengeordneten Planungsträger gemäss §§ 7 Abs. 1 PBG und 13 Abs. 3 PBG statt.

D. Einwendungen

Im Rahmen der Anhörung und öffentlichen Auflage ging eine Einwendung ein. Soweit Anregungen und Einwendungen berücksichtigt wurden, sind sie durch Änderungen des Plans der kantonalen und regionalen Nutzungszonen sowie der statischen Waldgrenzen und des Planungsberichts eingeflossen.

E. Ergebnis

Die kantonalen und regionalen Nutzungszonen der Gemeinde Grüningen entsprechen den Vorgaben gemäss § 36 sowie §§ 39 ff. PBG.

Die Abgrenzung aller an Nichtbauzonen grenzenden Wälder sowie das Schliessen der Lücken bei bestehenden Waldgrenzen entlang von Bauzonen entspricht Art. 10 und 13 WaG.

Der Plan der kantonalen und regionalen Nutzungszonen sowie der statischen Waldgrenzen der Gemeinde Grüningen kann festgesetzt werden. Sofern die Waldgrenzen kommu-

nale Nichtbauzonen überlagern, geht deren Wirkung der kommunalen Nutzungsplanung vor.

Die Gemeinde Grüningen hat als ihr amtliches Publikationsorgan die gemeindeeigene Homepage bezeichnet. Die Veröffentlichung erfolgt durch die Baudirektion im kantonalen Amtsblatt sowie gleichzeitig durch die Gemeinde Grüningen auf der gemeindeeigenen Homepage, welche die Gemeinde als ihr amtliches Publikationsorgan angegeben hat (§ 6 Abs. 1 lit. a PBG).

Die Baudirektion verfügt:

- I. Der Plan der kantonalen und regionalen Nutzungszonen sowie der statischen Waldgrenzen der Gemeinde Grüningen im Mst. 1:5000 vom 27. März 2026 wird festgesetzt.
- II. Die Abgrenzung von Wald und Nichtbauzonen in der Gemeinde Grüningen wird gemäss dem Plan der kantonalen und regionalen Nutzungszonen sowie der statischen Waldgrenzen im Mst. 1:5000 vom 27. März 2026 festgesetzt.
- III. Die Abgrenzung von Wald und Bauzone (Ergänzung) in der Gemeinde Grüningen wird gemäss dem Plan der kantonalen und regionalen Nutzungszonen sowie der statischen Waldgrenzen im Mst. 1:5000 vom 27. März 2026 festgesetzt.
- IV. Der Plan der kantonalen und regionalen Nutzungszonen sowie der statischen Waldgrenzen der Gemeinde Grüningen liegt während der Rekursfrist und der Bürozeiten bei der Gemeinde Grüningen, Stedtligass 12, 8627 Grüningen sowie beim Amt für Raumentwicklung, Stampfenbachstrasse 12, 8090 Zürich, zur öffentlichen Einsichtnahme auf.
- V. Gegen diese Verfügung kann innert 30 Tagen, von der Mitteilung an gerechnet, beim Baurekursgericht des Kantons Zürich, 8090 Zürich, schriftlich Rekurs erhoben werden. Die in dreifacher Ausführung einzureichende Rekurschrift muss einen Antrag und dessen Begründung enthalten. Die angefochtene Verfügung ist beizulegen oder genau zu bezeichnen. Die angerufenen Beweismittel sind genau zu bezeichnen und soweit möglich beizulegen. Materielle und formelle Urteile des Baurekursgerichts sind kostenpflichtig. Die Kosten hat die im Verfahren unterliegende Partei zu tragen.
- VI. Das Amt für Raumentwicklung wird angewiesen
 - Dispositiv I bis V im Amtsblatt des Kantons Zürich zu veröffentlichen,
 - Der Gemeinde Grüningen den Zeitpunkt der Publikation von Dispositiv I bis V mitzuteilen,



- diese Verfügung zusammen mit dem Plan der kantonalen und regionalen Nutzungszonen sowie der statischen Waldgrenzen der Gemeinde Grüningen aufzulegen,
- die Änderungen im Kataster der öffentlich-rechtlichen Eigentumsbeschränkungen (ÖREB-Kataster) nachführen zu lassen,
- nach Eintritt der Rechtskraft das Inkrafttreten ausschliesslich im kantonalen Amtsblatt zu publizieren.

VII. Die Gemeinde Grüningen wird eingeladen

- Dispositiv I bis V gleichzeitig mit der Publikation im kantonalen Amtsblatt (veranlasst durch die Baudirektion) im üblichen amtlichen Publikationsorgan der Gemeinde zu veröffentlichen,
- diese Verfügung zusammen mit dem Plan der kantonalen und regionalen Nutzungszonen sowie der statischen Waldgrenzen der Gemeinde Grüningen aufzulegen,
- den kommunalen Zonenplan auf die neuen Waldgrenzen abzustimmen und die betroffenen kommunalen Nutzungszonen so anzupassen, dass sie kein Waldareal mehr beanspruchen,
- die Waldabstandslinien zu überprüfen und auf die neuen Waldgrenzen abzustimmen.

VIII. Mitteilung an

- Gemeinde Grüningen (unter Beilage von zwei Dossiers)
- Verwaltungsgericht (unter Beilage von einem Dossier)
- Baurekursgericht (unter Beilage von zwei Dossiers)
- Amt für Raumentwicklung (unter Beilage von zwei Dossiers)
- Amt für Landschaft und Natur, Andreas Weber und Samuel Wegmann (ohne Unterlagen per Email)
- Region Zürcher Oberland (ohne Dossier)
- Acht Grad Ost AG (ohne Dossier)



Amt für Landschaft und Natur
Abteilung Wald

Kurt Hollenstein
Kantonsforstingenieur

Amt für Raumentwicklung
Abteilung Raumplanung

Barbara Schultz
Fachleiterin Richt- und Nutzungsplanung

VERSENDET AM 18. MAI 2026



Grüningen

1:5000

Kantonale und regionale Nutzungszonen

- Landwirtschaftszone §§ 36 ff. PBG
- Freihaltezone §§ 39 ff. PBG

Waldgrenzen

- Neue Waldgrenze gemäss Art. 13 Waldgesetz

Informationsinhalte

- Wald
- Festgesetzte Waldgrenze gemäss Art. 13 Waldgesetz
- Gewässer
- Verkehrsflächen ausserhalb Bauzonen
- Kommunale Nutzungszonen

Festsetzung

Festgesetzt am:
BDV Nr. 0448 / 25

Verfasser: Amt für Raumentwicklung, Stampfenbachstrasse 12, 8090 Zürich
Amt für Landschaft und Natur, Stampfenbachstrasse 12, 8090 Zürich

Plan Nr.	Erstellungsdatum	Grundlagendaten
1	27.3.2026	Grunddatensatz der amtlichen Vermessung, Nachgeführt bis 13.03.2026, © Amtliche Vermessung

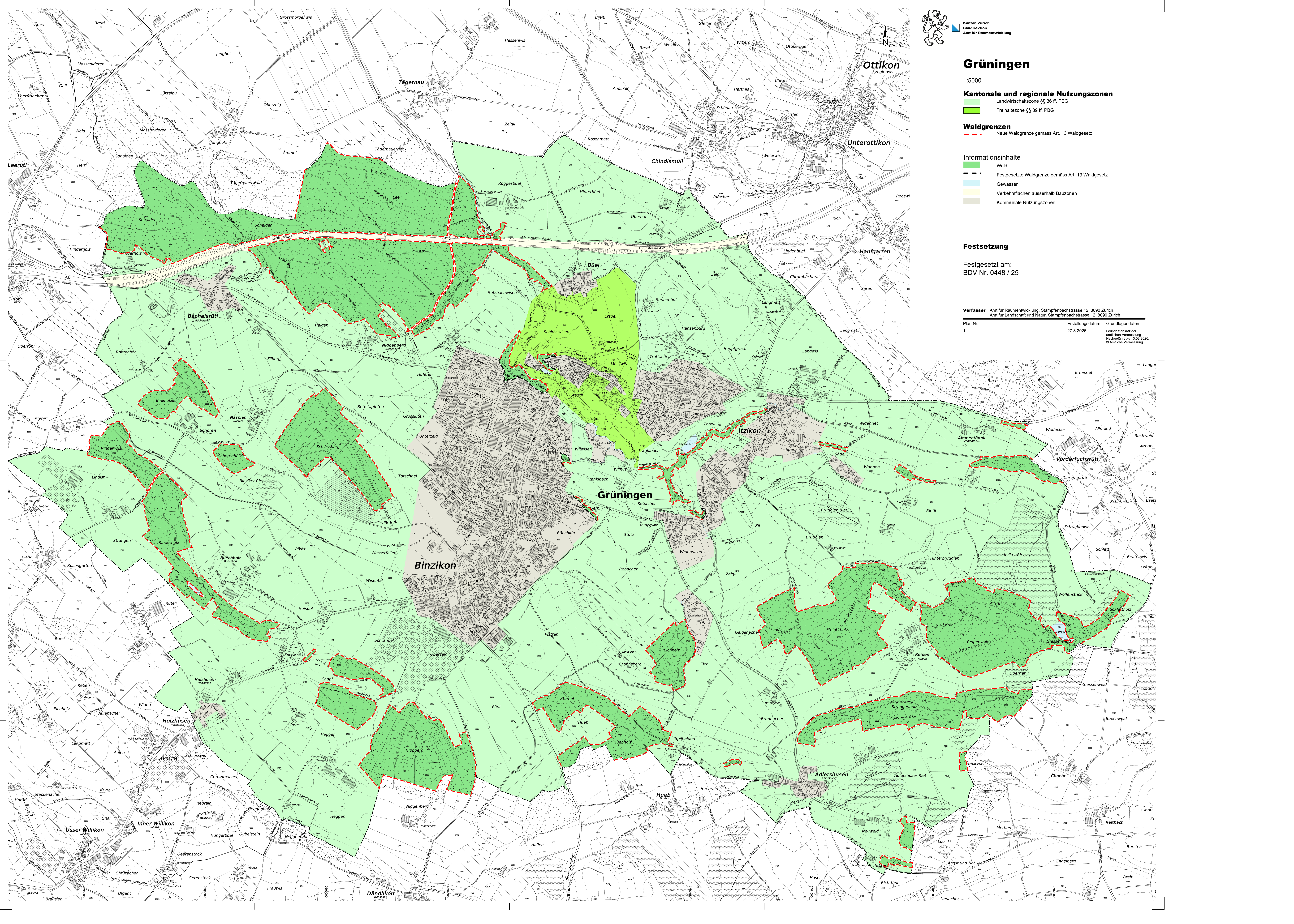



Kanton Zürich
Baudirektion
Bericht
Amt für Raumentwicklung
Amt für Landschaft und Natur

Grünungen. Neufestsetzung des Plans der kantonalen und regionalen Nutzungszonen / Festsetzung statische Waldgrenzen

Planungsbericht

im Sinne von Art. 47 RPV

Versionenübersicht

Version	Datum	Kommentar / Mutation	Status
1.0	22.11.2024	Stand Stellungnahme Gemeinde	Entwurf
2.0	02.04.2025	Stand Anhörung und öffentliche Auflage	Entwurf
3.0	27.03.2026	Stand Festsetzung	Festsetzung

Inhaltsverzeichnis

1	Einleitung	1
1.1	Verfahren.....	1
2	Statische Waldgrenze	2
2.1	Ausgangslage.....	2
2.2	Datengrundlage.....	2
2.3	Plandarstellung.....	2
2.4	Waldgrenzen entlang und im Einflussbereich von Bauzonen (kommunale Nutzungszone).....	3
2.5	Waldgrenzen innerhalb von Nichtbauzonen (Kommunale Nutzungszone).....	3
2.6	Waldabstandslinien.....	4
3	Kantonale und regionale Nutzungszonen	5
3.1	Ausgangslage.....	5
3.2	Plandarstellung.....	5
3.3	Zonenzuteilung.....	5
4	Ablauf, Anhörung und öffentliche Auflage	8
4.1	Zeitlicher Ablauf.....	8
5	Weitere Informationen	9
5.1	Kontakt.....	9
5.2	Kataster der öffentlich-rechtlichen Eigentumsbeschränkungen (ÖREB-Kataster).....	9



1 Einleitung

1.1 Verfahren

Die kantonalen und regionalen Nutzungszonen werden gestützt auf § 2 lit. b des Planungs- und Baugesetzes des Kantons Zürich (PBG) vom 7. September 1975 bzw. §§ 36 und 39 PBG festgesetzt. Festgesetzt werden auch die Lückenschliessungen der Waldgrenzen entlang von Bauzonen basierend auf Art. 10 Abs. 2 lit. a und 13 des Bundesgesetzes über den Wald vom 4. Oktober 1991 (Waldgesetz, WaG) und die statischen Waldgrenzen ausserhalb der Bauzone, gestützt auf Art. 10 Abs. 2 lit. b und 13 WaG, sowie auf den aktuellen kantonalen Richtplan (Pt. 3.3 Wald).

Gestützt auf Art. 47 der Raumplanungsverordnung (RPV) vom 28. Juni 2000 ist sinngemäss darzulegen, wie mit dem Plan der kantonalen und regionalen Nutzungszonen die Ziele und Grundsätze der Raumplanung (Art. 1 und 3 des Raumplanungsgesetzes vom 22. Juni 1979 [RPG]) und die Richtpläne berücksichtigt werden, und wie er den Anforderungen des übrigen Bundesrechts Rechnung trägt.

2 Statische Waldgrenze

2.1 Ausgangslage

Seit dem 1. Juli 2013 können die Kantone ausserhalb der Bauzone überall dort, wo sie eine Zunahme des Waldes verhindern wollen, die Waldgrenze statisch festlegen und in den Nutzungsplänen eintragen lassen (Art. 10 Abs. 2 lit. b und 13 Abs. 3 WaG). Bisher war dies nur entlang von Bauzonen möglich. Der Kanton muss jedoch solche Gebiete vorher im kantonalen Richtplan bezeichnen (Art. 12a der Waldverordnung [WaV]). Im kantonalen Richtplantext ist entsprechend festgehalten, dass im ganzen Kanton Zürich die Waldgrenzen statisch festgelegt werden sollen. Damit können die Planungs- und Rechtssicherheit verbessert sowie landwirtschaftliches Kulturland und Naturschutzgebiete besser vor unerwünschtem Waldeinwuchs geschützt bzw. Einwuchs ohne Weiteres wieder entfernt werden.

2.2 Datengrundlage

Die statischen Waldgrenzen ausserhalb der Bauzone basieren auf der Grundlage der Informationsebene Bodenbedeckung der amtlichen Vermessung, welche im Rahmen der periodischen Nachführung 2017 aktualisiert wurde.

Bei der periodischen Nachführung wird wie folgt vorgegangen:

1. Aus der Informationsebene Bodenbedeckung der bisherigen Daten der amtlichen Vermessung werden die originalen Waldflächen (Aussenränder) als Grundlage planlich festgehalten.
2. Die originalen Waldflächen werden anhand eines Kriterienrasters und auf Basis von aktuellen Grundlagendaten aktualisiert.
3. Die aktualisierten Waldflächen wurden von den kantonalen Amtsstellen geprüft und bei unklaren Verhältnissen durch Begehungen vor Ort abgesichert.
4. Die aktualisierten Waldflächen wurden aufgrund der Rückmeldungen bereinigt und finalisiert.

2.3 Plandarstellung

Im Plan der kantonalen und regionalen Nutzungszonen sowie der statischen Waldgrenzen der Gemeinde Grüningen werden demnach diejenigen Flächen als Wald bezeichnet, welche zum Zeitpunkt der periodischen Nachführung der amtlichen Vermessung als Wald im Sinne des Gesetzes (vgl. Art. 2 WaG, Art. 1 WaV und § 2 des kantonalen Waldgesetzes) gelten. Mit dem Plan werden aber nur die Waldgrenzen verbindlich festgesetzt; die Waldflächen gelten nicht als Nutzungszonen wie die Landwirtschafts- und Freihaltezonen.

Bezüglich der Plandarstellung gilt es zu beachten, dass zwischen der bisherigen Bodenbedeckung Wald der amtlichen Vermessung und den in der periodischen Nachführung aktualisierten Waldflächen Differenzen bestehen können. Sie sind dadurch begründet, dass die bisherige Bodenbedeckung Wald bei deren Erfassung nicht konsequent flächendeckend nach forstrechtlichen Kriterien überprüft wurde und dass sich das Waldareal zwischen der ursprünglichen Kartierung und der heutigen Situation infolge natürlicher Prozesse verändert hat.

Ohne die Festsetzung einer statischen Waldgrenze gilt der dynamische Waldbegriff. Dies bedeutet, dass ausserhalb der Bauzonen eine bestockte Fläche heute als Wald gilt, wenn die Kriterien der Waldgesetzgebung erfüllt sind; unabhängig davon, ob eine Waldfeststellung durch die zuständigen Behörden erfolgt ist. Mit der Festsetzung der statischen Waldgrenze ausserhalb der Bauzone wird es aber zukünftig nicht mehr möglich sein, dass sich das Waldareal weiter ausdehnt. Flächen, die ausserhalb der festgesetzten Waldgrenzen

einwachsen, gelten künftig nicht mehr als Wald im Sinne der Waldgesetzgebung. Die Bäume können dort in Zukunft ohne Bewilligung des Forstdienstes entfernt werden. Bäume, welche aber bereits heute innerhalb der neuen Waldgrenze stehen, dürften auch ohne Festsetzung der statischen Waldgrenze nicht ohne Bewilligung gefällt werden. Aufgrund dieser Ausgangslage wird darauf verzichtet, die Veränderungen, welche im Rahmen der periodischen Nachführung der amtlichen Vermessung zwischen der bisherigen und der neuen Bodenbedeckung Wald ermittelt wurden, planlich darzustellen.

2.4 Waldgrenzen entlang und im Einflussbereich von Bauzonen (kommunale Nutzungszone)

Im Rahmen der Ermittlung der Waldgrenze ausserhalb der Bauzonen wurde festgestellt, dass in der Gemeinde Grüningen auch innerhalb der Bauzone noch eine Lücke bei den Waldgrenzen besteht. Diese Lücke soll im vorliegenden Verfahren ebenfalls geschlossen werden. Materiell haben diese Lückenschliessungen keine Auswirkungen auf die Bebaubarkeit der angrenzenden Baulandparzellen. Das Waldareal ändert sich durch die Ergänzung der Waldgrenze nicht. In der nachfolgenden Tabelle sind die konkreten Fälle zu finden:

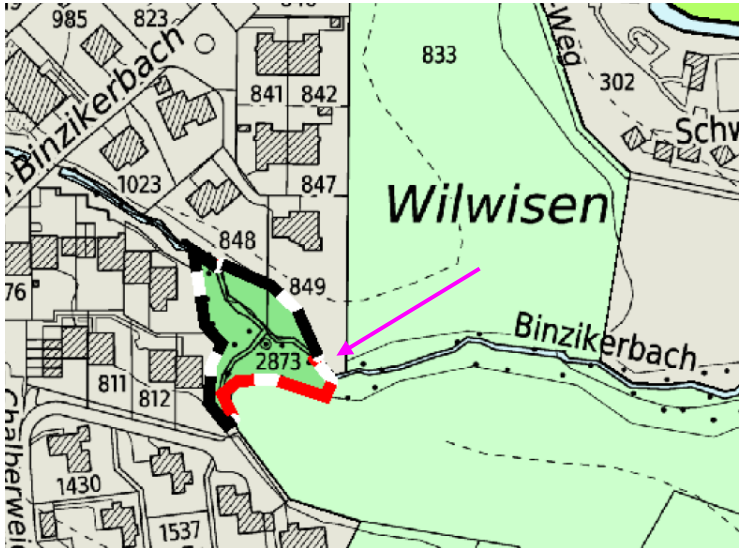
Ortsbezeichnung	Planausschnitt
<p>Wilwisen</p> <p>Festsetzung statische Waldgrenze (rot), Waldabstandlinie existiert bereits</p>	

2.5 Waldgrenzen innerhalb von Nichtbauzonen (Kommunale Nutzungszone)

Bei einer detaillierten Betrachtung des Plans fällt zudem auf, dass die statischen Waldgrenzen teilweise innerhalb einer kommunalen Nichtbauzone (z.B. kommunale Erholungszone) zu liegen kommen (z.B. Eichholz). Die Wirkung der statischen Waldgrenze geht der kommunalen Nutzungsplanung vor. Dies hat zur Folge, dass die Gemeinde Grüningen in der nächsten Revision der kommunalen Nutzungsplanung eine entsprechende Abstimmung vornehmen muss.

In der nachfolgenden Tabelle sind zwei konkrete Beispiele zu finden:

Ortsbezeichnung	Planausschnitt
Eichholz	

2.6 Waldabstandslinien

Gemäss § 66 Abs. 1 PBG setzt der Zonenplan im Bauzonengebiet Waldabstandslinien fest. Im vorliegenden Verfahren werden die Waldgrenzen festgesetzt. Hinsichtlich Waldabstand kommt somit nach wie vor § 262 Abs. 1 PBG (ausserhalb der Bauzone) bzw. § 66 Abs. 2 PBG (innerhalb der Bauzone) zur Anwendung, wonach der Abstand von der forstrechtlichen Waldgrenze ausserhalb sowie innerhalb der Bauzone 30 m beträgt. In Bereichen, wo die Waldgrenze entlang der Bauzone verläuft, ist die Gemeinde Grüningen dazu verpflichtet, im Rahmen einer nächsten Revision der Nutzungsplanung die Waldabstandslinien zu definieren, falls dies nicht bereits erfolgt ist. Gegenüber dem heutigen Zustand ändert sich die Situation dahingehend, dass die Waldgrenze neu eindeutig und im ganzen Gemeindegebiet festgelegt ist und im Baubewilligungsverfahren ausserhalb der Bauzone keine lokal begrenzte Waldfeststellung mehr erfolgen muss.

3 Kantonale und regionale Nutzungszonen

3.1 Ausgangslage

Der Plan der kantonalen und regionalen Nutzungszonen weist diejenigen Flächen einer Landwirtschafts- bzw. Freihaltezone zu, die sich für die landwirtschaftliche Nutzung eignen oder die im Gesamtinteresse landwirtschaftlich genutzt werden sollen (§ 36 PBG) bzw. die nach den entsprechenden Richtplänen überwiegend der Erholung der Bevölkerung dienen oder ein Objekt des Natur- und Heimatschutzes bewahren sollen (§ 39 Abs. 1 PBG). Der Freihaltezone können gemäss § 39 Abs. 2 PBG ferner Flächen zugewiesen werden, die der Trennung und Gliederung des Siedlungsgebiets dienen.

Der aktuell geltende Plan der kantonalen und regionalen Nutzungszonen der Gemeinde Grüningen wurde mit Verfügung Nr. 0264 vom 24. März 2017 festgesetzt. Zudem sind die kantonalen Nutzungszonen am Waldrand auf die neuen statischen Waldgrenzen auszurichten.

3.2 Plandarstellung

Der bisherige Plan wurde dahingehend überprüft, als dass die gesamte Gemeindefläche mit Ausnahme von Waldflächen, nicht zonierter Gewässer, Hochleistungsstrassen grundsätzlich einer Nutzungszone zuzuordnen ist. Hochleistungsstrassen werden im Zonenplan als orientierender Inhalt gemäss Farbcode der Verordnung über die Darstellung von Nutzungsplänen (VDNP) dargestellt. Ausgenommen sind Bereiche, die durch Überdeckungen oder Unterkellerung durch weitere Nutzungen belegt sind. Die untergeordneten Strassenflächen (kantonale, kommunale) ausserhalb des Siedlungsgebiets werden in der Regel den kantonalen Nutzungszonen zugewiesen. Ausgenommen sind davon diejenigen Strassenflächen, welche beidseitig von Wald umgeben sind. Die kommunalen Nutzungszonen werden im Plan grau dargestellt.

3.3 Zonenzuteilung

Die kantonalen Landwirtschaftszonen und die kommunalen Nutzungszonen wurden aufeinander abgestimmt. Etwaige Änderungen, die sich seit der letzten Festsetzung der kantonalen Nutzungszonen ergeben haben (siehe 3.1 Ausgangslage) wurden berücksichtigt. Zudem wurden die kantonalen Landwirtschaftszonen am Waldrand auf die neuen statischen Waldgrenzen ausgerichtet.

Im Plan der kantonalen und regionalen Nutzungszonen werden zur Freihaltung der wichtigen Umgebung rund um die schützenswerten Ortsbild Grüningen neu kantonale Freihaltezone festgesetzt (§ 39 PBG). Beim schützenswerten Ortsbild Grüningen handelt es sich um ein Ortsbild von kantonaler Bedeutung. Die Perimeter der Freihaltezone wurden für jedes Ortsbild gestützt auf den im kantonalen Ortsbildinventar eingezeichneten wichtigen Freiraum festgelegt. Die im jeweiligen Inventarblatt eingezeichneten Freiräume sind nicht abschliessend definiert. Deshalb ist im Zuge der grundeigentümerverbindlichen Umsetzung des Freiraums in der Nutzungsplanung jeweils noch Spielraum vorhanden. Nach einer Begehung vor Ort wurden die entsprechenden kantonalen Freihaltezone möglichst sachdienlich abgegrenzt, sodass die Ablesbarkeit des Ortsbildes längerfristig gewährleistet ist. In der nachfolgenden Tabelle sind die Ausschnitte aus dem jeweiligen Inventarblatt und die daraus resultierenden kantonalen Freihaltezone abgebildet.

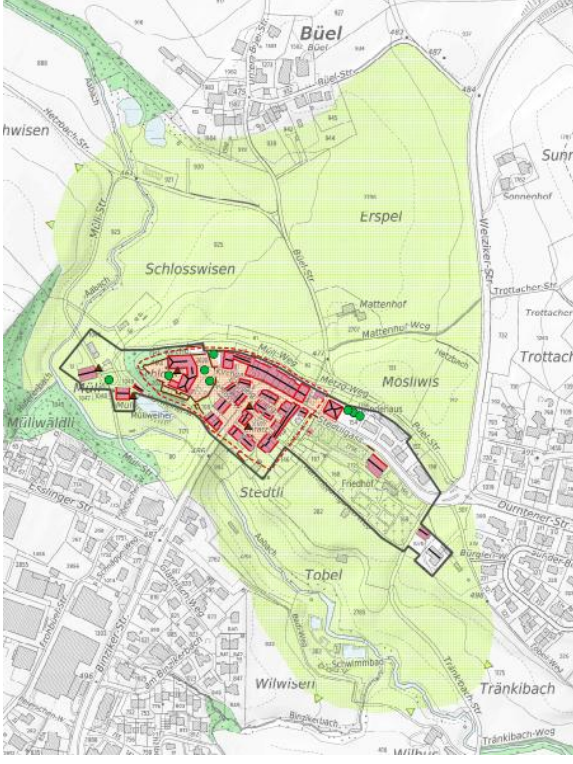
Ortsbezeichnung	Plan	Planausschnitt
Grünungen	Ortsbildinventar	 <p>The map shows a topographic view of the Büel area. A central cluster of buildings is highlighted in red, representing the 'Ortsbildinventar'. Several green dots are placed on the map, indicating specific greenery or 'Grünungen'. The map includes labels for various districts: Büel, Erspel, Schlosswisen, Mosliwis, Stedtl, Tobel, Wilwisen, and Tränkibach. It also shows the Büel river and surrounding roads and infrastructure.</p>

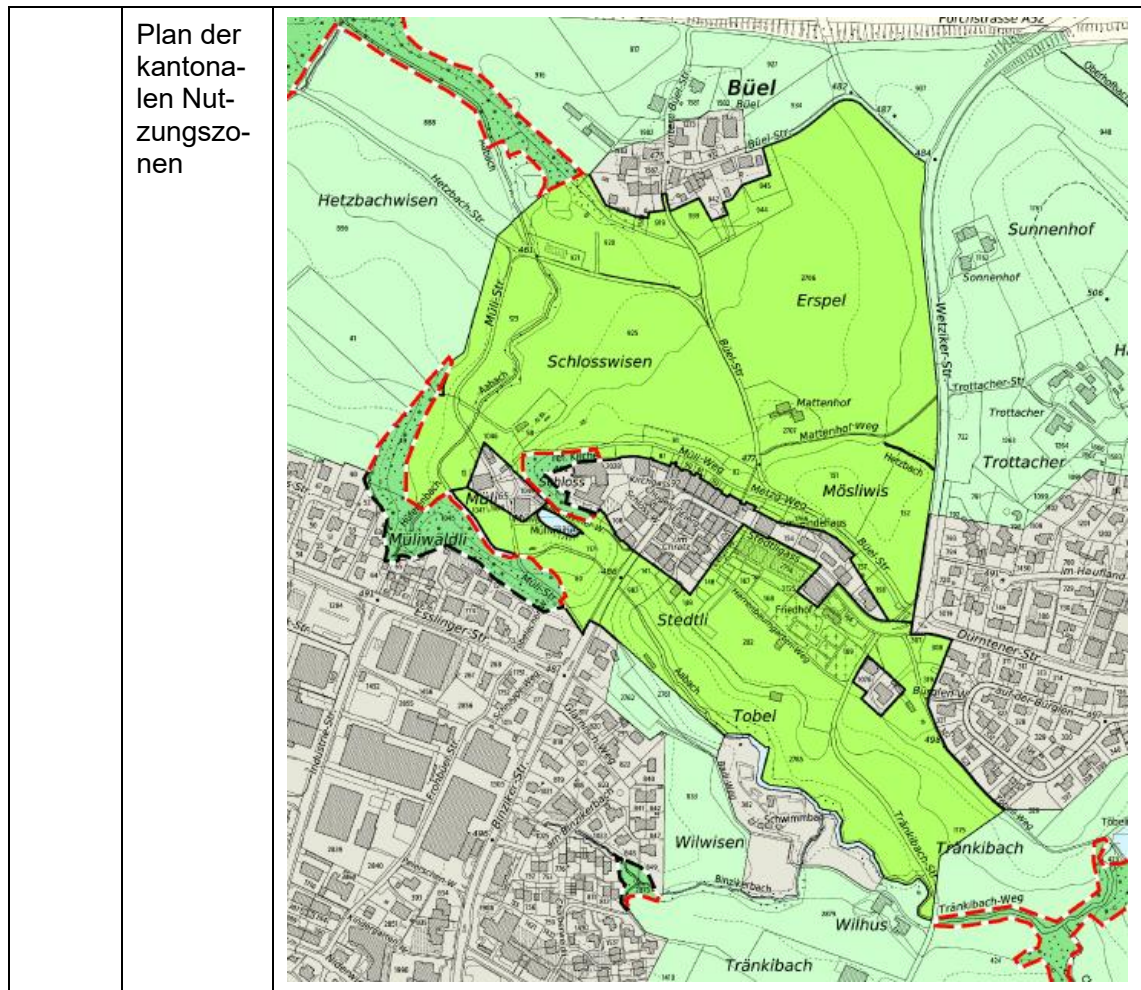

3.4 Baurechtliche Konsequenzen bei der Ausscheidung neuer Freihaltezonen

Bei den neuen Freihaltezonen handelt es sich mehrheitlich um Kulturlandflächen. Die landwirtschaftliche Bewirtschaftung bzw. die Beweidung ist auch in den Freihaltezonen weiterhin uneingeschränkt möglich.

Innerhalb der neuen Freihaltezone kommen auch bestehende, landwirtschaftlich genutzte Bauten zu liegen. Für rechtmässig bestehende Bauten gilt die Besitzstandsgarantie. Sofern dies landwirtschaftlich ausgewiesen ist, können diese Bauten zudem erneuert, umgebaut, erweitert oder ersetzt werden. Innerhalb eines Hofbereichs sind gut in die bestehende Struktur eingepasste, untergeordnete, landwirtschaftlich ausgewiesene Neubauten zulässig. Neue Wohngebäude oder neue grosse Ökonomiegebäude sind im Einzelfall zu prüfen.

In der Freihaltezone sind nur Bauten und Anlagen zulässig, die nach Massgabe von § 40 PBG erstellt werden. Aus- und Neuansiedlungen von Landwirtschaftsbetrieben oder einzelnen Betriebsteilen von Landwirtschaftsbetrieben innerhalb der Freihaltezonen sind daher nicht möglich.

4 Ablauf, Anhörung und öffentliche Auflage

4.1 Zeitlicher Ablauf

Bis Ende Februar 2025	Stellungnahme der Gemeinde Grüningen zum Entwurf des Plans der kantonalen und regionalen Nutzungszonen sowie der statischen Waldgrenze in der Gemeinde Grüningen
13. Juni 2025 bis 12. August 2025	Öffentliche Auflage und Anhörung

4.2 Umgang mit Stellungnahme der Gemeinde Grüningen vom 11. Februar 2025

Der Prozessablauf zur Festsetzung der kantonalen und regionalen Nutzungszonen sowie der statischen Waldgrenzen ausserhalb der Bauzone sieht vor, dass die betroffene Gemeinde (im vorliegenden Fall die Gemeinde Grüningen) vor der öffentlichen Auflage und Anhörung (und somit ausserhalb des gesetzlich geregelten Verfahrens) zu einer Stellungnahme zum Planentwurf eingeladen wird. Im Schreiben der Gemeinde Grüningen vom 11. Februar 2025 signalisiert die Gemeinde Grüningen ihr grundsätzliches Einverständnis zum Plan der kantonalen und regionalen Nutzungszonen sowie der statischen Waldgrenzen und es werden keine Änderungen beantragt.

4.3 Öffentliche Auflage

Der Plan der kantonalen und regionalen Nutzungszonen sowie der statischen Waldgrenzen der Gemeinde Grüningen wurde zusammen mit dem Erläuterungsbericht im Sinne von Art. 47 RPV vom 13. Juni 2025 bis 12. August 2025 während insgesamt 60 Tagen öffentlich aufgelegt. Während dieser Zeit ging insgesamt eine Einwendung ein. Die Einwendung wurde berücksichtigt und ist in Form von Änderungen des Plans der kantonalen und regionalen Nutzungszonen sowie der statischen Waldgrenzen der Gemeinde Grüningen und des Erläuterungsberichts in die Planvorlage eingeflossen.

5 Weitere Informationen

5.1 Kontakt

Bei Fragen und Anmerkungen zum Plan der kantonalen und regionalen Nutzungszonen sowie der statischen Waldgrenze der Gemeinde Grüningen kann mit folgenden Personen Kontakt aufgenommen werden:

- Fragen zu den statischen Waldgrenzen:
Amt für Landschaft und Natur, Abteilung Wald, Andreas Weber, 043 259 29 75, andreas.weber@bd.zh.ch
- Fragen zu den kantonalen und regionalen Nutzungszonen und zum Verfahren:
Amt für Raumentwicklung, Abteilung Raumplanung, Georg Müller, 043 259 30 34, vor-georg.mueller@bd.zh.ch

5.2 Kataster der öffentlich-rechtlichen Eigentumsbeschränkungen (ÖREB-Kataster)

Bereits während der öffentlichen Auflage konnten die neuen Waldgrenzen sowie die kantonalen Nutzungszonen im ÖREB-Kataster digital als projektierte Elemente betrachtet werden. Mit der Inkraftsetzung der Festsetzungsverfügung werden die projektierten Nutzungszonen und Waldgrenzen im ÖREB-Kataster schliesslich mit dem Attribut «in Kraft» versehen. Über den folgenden Link können die Pläne im kantonalen GIS-Browser aufgerufen werden: <https://maps.zh.ch/s/l68mugdr> oder über die Webseite des ARE unter folgendem Link heruntergeladen werden: <https://www.zh.ch/de/planen-bauen/raumplanung/oeffentliche-planauflage.html>.