



Referenz-Nr.: BDARE-2025-0407

Kontakt ARE: Stefan Pfister, Gebietsbetreuer Richt-/Nutzungsplanung, Stampfenbachstrasse 12, 8090 Zürich
Telefon +41 43 259 41 65, www.aren.zh.ch

Kontakt ALN: Andreas Weber, Fachspezialist Forstrecht, Weinbergstrasse 15, 8090 Zürich
Telefon +41 43 259 29 75, www.aln.zh.ch

Kantonale und regionale Nutzungszonen / statische Waldgrenzen – Festsetzung

Gemeinde Oberglatt

- Massgebende
Unterlagen
- Plan der kantonalen und regionalen Nutzungszonen sowie der statischen Waldgrenzen der Gemeinde Oberglatt vom 27. März 2025
 - Planungsbericht im Sinne von Art. 47 RPV (inkl. Bericht zu den nicht berücksichtigten Einwendungen) vom 27. März 2025

Sachverhalt

Anlass und Zielsetzung
der Planung

Im Rahmen der Überprüfungen der Grundlagendaten bei den Gemeinden, bei welchen der Kataster der öffentlich-rechtlichen Eigentumsbeschränkungen (ÖREB) eingeführt wurde, wurde festgestellt, dass der Plan der kantonalen und regionalen Nutzungszonen in der Gemeinde Oberglatt teilweise nicht mehr mit den kommunalen Zonierungen übereinstimmt. Dies wurde zum Anlass genommen, den Plan der kantonalen und regionalen Nutzungszonen gesamthaft zu überprüfen. Gleichzeitig sollen auf dem ganzen Gemeindegebiet die Waldgrenzen ausserhalb der Bauzonen sowie bei bestehenden Lücken entlang der Bauzone statisch festgesetzt werden. Mit der Festsetzung der statischen Waldgrenzen sollen die Planungs- und Rechtssicherheit verbessert sowie landwirtschaftliches Kulturland und Naturschutzgebiete besser vor unerwünschtem Waldeinwuchs geschützt werden. Neue Bestockungen ausserhalb dieser Waldgrenzen gelten nicht als Wald (Art. 13 Abs. 2 des Bundesgesetzes über den Wald [WaG]).

Erwägungen

A. Formelle Prüfung

Die massgebenden Unterlagen sind vollständig.

B. Materielle Prüfung

Gegenstand

Gemäss Art. 10 Abs. 2 WaG ist beim Erlass und bei der Revision von Nutzungsplänen nach dem Bundesgesetz über die Raumplanung (RPG) eine Waldfeststellung in Gebieten ausserhalb der Bauzonen anzuordnen, in denen der Kanton eine Zunahme des Waldes verhindern will. Die Waldgrenzen sind in den Nutzungsplänen einzutragen (Art. 13 Abs. 1 WaG).

Gebiete, in denen der Kanton eine Zunahme des Waldes verhindern will, sind im kantonalen Richtplan zu bezeichnen (Art. 12a der Verordnung über den Wald [Waldverordnung, WaV]). Gestützt auf den aktuellen kantonalen Richtplan (Pt. 3.3, Wald) und Art. 10 Abs. 2 Bst. b WaG werden in der Gemeinde Oberglatt die statischen Waldgrenzen überall dort

festgesetzt, wo der Wald an eine Nichtbauzone grenzt.

Der Plan enthält neben der neuen statischen Waldgrenze sowohl kantonale Landwirtschaftszonen (§ 36 PBG) als auch kantonale Freihaltezonen (§§ 39 ff. PBG). Als Informationsinhalte werden zusätzlich die nicht zonierte Gewässer, Verkehrsflächen (vor allem Hochleistungsstrassen und Flughafenareal), kommunale Nutzungszonen sowie die bereits festgesetzten Waldgrenzen dargestellt.

C. Anhörung und öffentliche Auflage

Der Entwurf für die Festsetzung der kantonalen und regionalen Nutzungszonen sowie der statischen Waldgrenze der Gemeinde Oberglatt lag gestützt auf § 7 Abs. 2 PBG vom 13. Juni 2025 bis 12. August 2025 öffentlich auf. Gleichzeitig fand die Anhörung der nach- und nebengeordneten Planungsträger gemäss §§ 7 Abs. 1 PBG und 13 Abs. 3 PBG statt.

D. Einwendungen

Im Rahmen der Anhörung und öffentlichen Auflage ging insgesamt eine Einwendungen ein. Die Gründe für die Nicht-Berücksichtigung der Einwendung ist dem Planungsbericht im Sinne von Art. 47 RPV zu entnehmen.

E Ergebnis

Die kantonalen und regionalen Nutzungszonen der Gemeinde Oberglatt entsprechen den Vorgaben gemäss § 36 sowie §§ 39 ff. PBG.

Die Abgrenzung aller an Nichtbauzonen grenzenden Wälder entspricht Art. 10 und 13 WaG.

Der Plan der kantonalen und regionalen Nutzungszonen sowie der statischen Waldgrenzen der Gemeinde Oberglatt kann festgesetzt werden. Sofern die Waldgrenzen kommunale Nichtbauzonen überlagern, geht deren Wirkung der kommunalen Nutzungsplanung vor.

Die Gemeinde hat als ihr amtliches Publikationsorgan ePublikation.ch bezeichnet. Die Veröffentlichung erfolgt durch die Baudirektion im kantonalen Amtsblatt sowie im amtlichen Publikationsorgan der Gemeinde (§ 6 Abs. 1 lit. a PBG).

Die Baudirektion verfügt:

- I. Der Plan der kantonalen und regionalen Nutzungszonen sowie der statischen Waldgrenzen der Gemeinde Oberglatt im Mst. 1:5000 vom 27. März 2025 wird festgesetzt.
- II. Die Abgrenzung von Wald und Nichtbauzonen in der Gemeinde Oberglatt wird gemäss dem Plan der kantonalen und regionalen Nutzungszonen sowie der stati-

schen Waldgrenzen im Mst. 1:5000 vom 27. März 2025 festgesetzt.

- III. Die Abgrenzung von Wald und Bauzone (Ergänzung) in der Gemeinde Oberglatt wird gemäss dem Plan der kantonalen und regionalen Nutzungszonen sowie der statischen Waldgrenzen im Mst. 1:5000 vom 27. März 2025 festgesetzt.
- IV. Der Plan der kantonalen und regionalen Nutzungszonen sowie der statischen Waldgrenzen der Gemeinde Oberglatt liegt während der Rekursfrist und der Bürozeiten bei der Gemeinde Oberglatt, Rümliangstrasse 8, 8154 Oberglatt sowie beim Amt für Raumentwicklung, Stampfenbachstrasse 12, 8090 Zürich, zur öffentlichen Einsichtnahme auf.
- V. Gegen diese Verfügung kann innert 30 Tagen, von der Mitteilung an gerechnet, beim Baurekursgericht des Kantons Zürich, 8090 Zürich, schriftlich Rekurs erhoben werden. Die in dreifacher Ausführung einzureichende Rekurschrift muss einen Antrag und dessen Begründung enthalten. Die angefochtene Verfügung ist beizulegen oder genau zu bezeichnen. Die angerufenen Beweismittel sind genau zu bezeichnen und soweit möglich beizulegen. Materielle und formelle Urteile des Baurekursgerichts sind kostenpflichtig. Die Kosten hat die im Verfahren unterliegende Partei zu tragen.
- VI. Das Amt für Raumentwicklung wird angewiesen
 - Dispositiv I bis V im Amtsblatt des Kantons Zürich und auf ePublikation.ch zu veröffentlichen,
 - Der Gemeinde Oberglatt den Zeitpunkt der Publikation von Dispositiv I bis V mitzuteilen,
 - diese Verfügung zusammen mit dem Plan der kantonalen und regionalen Nutzungszonen sowie der statischen Waldgrenzen der Gemeinde Oberglatt aufzulegen,
 - die Änderungen im Kataster der öffentlich-rechtlichen Eigentumsbeschränkungen (ÖREB-Kataster) nachführen zu lassen,
 - nach Eintritt der Rechtskraft das Inkrafttreten ausschliesslich im kantonalen Amtsblatt zu publizieren.
- VII. Die Gemeinde Oberglatt wird eingeladen
 - diese Verfügung zusammen mit dem Plan der kantonalen und regionalen Nutzungszonen sowie der statischen Waldgrenzen der Gemeinde Oberglatt aufzulegen,
 - die Waldabstandslinien zu überprüfen und auf die neuen Waldgrenzen abzustimmen.



VIII. Mitteilung an

- Gemeinde Oberglatt (unter Beilage von zwei Dossiers)
- Verwaltungsgericht (unter Beilage von einem Dossier)
- Baurekursgericht (unter Beilage von zwei Dossiers)
- Amt für Raumentwicklung (unter Beilage von zwei Dossiers)
- Amt für Landschaft und Natur, Andreas Weber und Stefan Rechberger (ohne Unterlagen per Email)
- Planungsgruppe Zürcher Unterland (ohne Dossier)
- Acht Grad Ost AG (Katasterbearbeiterorganisation) (ohne Dossier)

Amt für Landschaft und Natur
Abteilung Wald

Kurt Hollenstein
Kantonsforstingenieur

Amt für Raumentwicklung
Abteilung Raumplanung

Barbara Schultz
Fachleiterin Richt- und Nutzungsplanung

Oberglatt

1:5000

Kantonale und regionale Nutzungszonen

- Landwirtschaftszone §§ 36 ff. PBG
- Freihaltezone §§ 39 ff. PBG

Waldgrenzen

- Neue Waldgrenze gemäss Art. 13 Waldgesetz

Informationsinhalte

- Wald
- Festgesetzte Waldgrenze gemäss Art. 13 Waldgesetz
- Gewässer
- Verkehrsflächen ausserhalb Bauzonen
- Kommunale Nutzungszonen

Festsetzung

Festgesetzt am:
BDV Nr. 0407 / 25

Verfasser Amt für Raumentwicklung, Stampfenbachstrasse 12, 8090 Zürich
Amt für Landschaft und Natur, Stampfenbachstrasse 12, 8090 Zürich

Plan Nr.	Druckdatum	Erstellungsdatum	Grundlegenden
1	27.03.2025	27.03.2025	Grundlagenatz der amtlichen Vermessung, Neufassung bis 03.02.2025, © Amtliche Vermessung

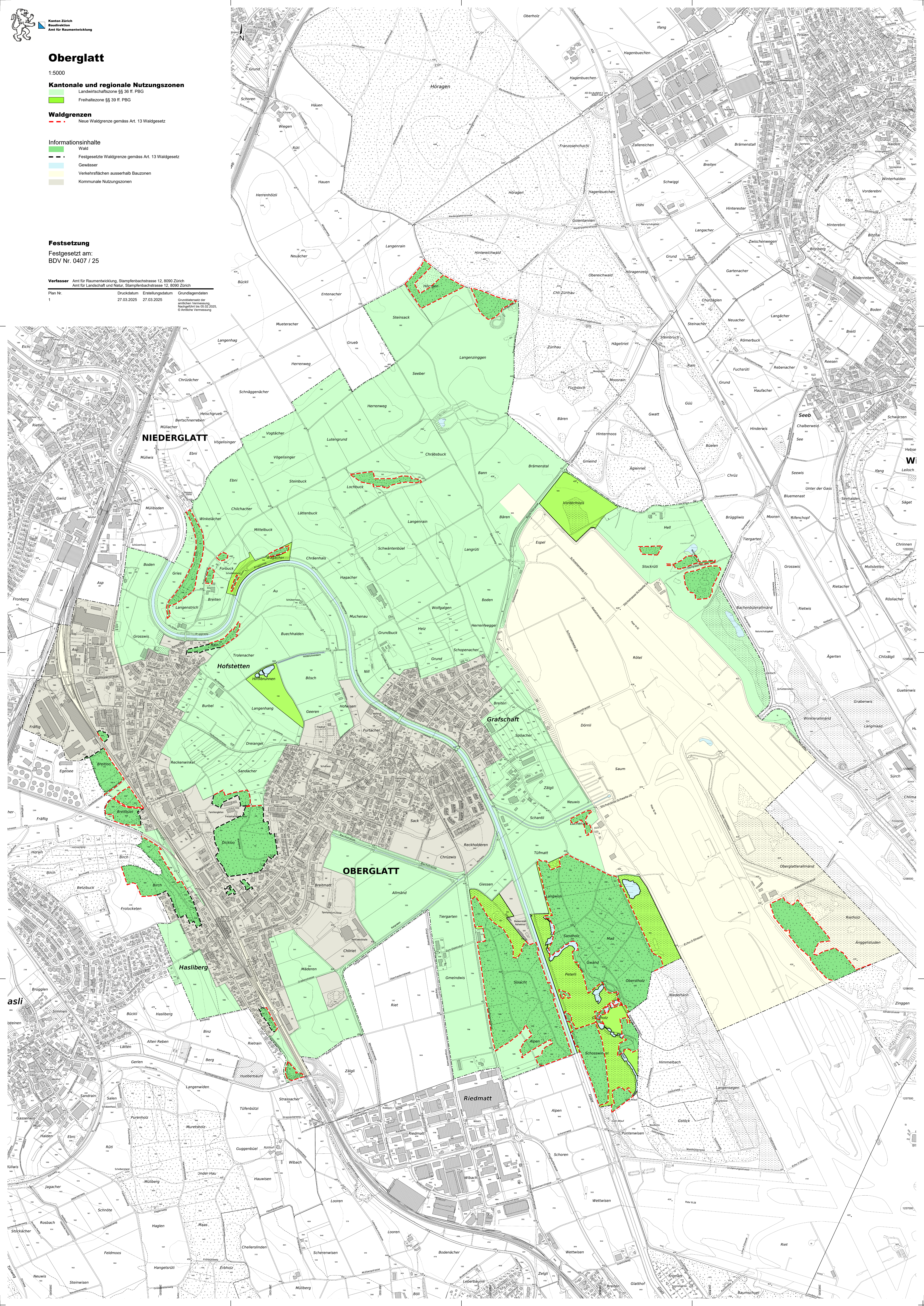



Kanton Zürich
Baudirektion
Bericht
Amt für Raumentwicklung
Amt für Landschaft und Natur

Oberglatt. Neufestsetzung des Plans der kantonalen und regionalen Nutzungszonen / Festsetzung statische Waldgrenzen

Planungsbericht

im Sinne von Art. 47 RPV

(inkl. Bericht zu den nicht berücksichtigten Einwendungen)

Versionenübersicht

Version	Datum	Kommentar / Mutation	Status
1.0	16.03.2022	Stand Stellungnahme Gemeinde	Entwurf
2.0	27.03.2025	Stand Anhörung und öffentliche Auflage	Entwurf
3.0	27.03.2025	Stand Festsetzung	Festsetzung

Inhaltsverzeichnis

1	Einleitung	1
1.1	Verfahren.....	1
2	Statische Waldgrenze	2
2.1	Ausgangslage.....	2
2.2	Datengrundlage.....	2
2.3	Plandarstellung.....	2
2.4	Waldgrenzen entlang und im Einflussbereich von Bauzonen (kommunale Nutzungszone).....	3
2.5	Waldabstandslinien.....	3
3	Kantonale und regionale Nutzungszonen	4
3.1	Ausgangslage.....	4
3.2	Plandarstellung.....	4
3.3	Zonenzuteilung.....	4
4	Ablauf, Anhörung und öffentliche Auflage	5
4.1	Zeitlicher Ablauf.....	5
4.2	Umgang mit Stellungnahme der Gemeinde Oberglatt vom 27. März 2023.....	5
4.3	Öffentliche Auflage.....	5
5	Weitere Informationen	7
5.1	Kontakt.....	7
5.2	Kataster der öffentlich-rechtlichen Eigentumsbeschränkungen (ÖREB- Kataster).....	7

1 Einleitung

1.1 Verfahren

Die kantonalen und regionalen Nutzungszonen werden gestützt auf § 2 lit. b des Planungs- und Baugesetzes des Kantons Zürich (PBG) vom 7. September 1975 bzw. §§ 36 und 39 PBG festgesetzt. Festgesetzt werden auch die Lückenschliessungen der Waldgrenzen entlang von Bauzonen basierend auf Art. 10 Abs. 2 lit. a und 13 des Bundesgesetzes über den Wald vom 4. Oktober 1991 (Waldgesetz, WaG) und die statischen Waldgrenzen ausserhalb der Bauzone, gestützt auf Art. 10 Abs. 2 lit. b und 13 WaG, sowie auf den aktuellen kantonalen Richtplan (Pt. 3.3 Wald).

Gestützt auf Art. 47 der Raumplanungsverordnung (RPV) vom 28. Juni 2000 ist sinngemäss darzulegen, wie mit dem Plan der kantonalen und regionalen Nutzungszonen die Ziele und Grundsätze der Raumplanung (Art. 1 und 3 des Raumplanungsgesetzes vom 22. Juni 1979 [RPG]) und die Richtpläne berücksichtigt werden, und wie er den Anforderungen des übrigen Bundesrechts Rechnung trägt.

2 Statische Waldgrenze

2.1 Ausgangslage

Seit dem 1. Juli 2013 können die Kantone ausserhalb der Bauzone überall dort, wo sie eine Zunahme des Waldes verhindern wollen, die Waldgrenze statisch festlegen und in den Nutzungsplänen eintragen lassen (Art. 10 Abs. 2 lit. b und 13 Abs. 3 WaG). Bisher war dies nur entlang von Bauzonen möglich. Der Kanton muss jedoch solche Gebiete vorher im kantonalen Richtplan bezeichnen (Art. 12a der Waldverordnung [WaV]). Im kantonalen Richtplantext ist entsprechend festgehalten, dass im ganzen Kanton Zürich die Waldgrenzen statisch werden sollen. Damit können die Planungs- und Rechtssicherheit verbessert sowie landwirtschaftliches Kulturland und Naturschutzgebiete besser vor unerwünschtem Waldeinwuchs geschützt bzw. Einwuchs ohne Weiteres wieder entfernt werden.

2.2 Datengrundlage

Die statischen Waldgrenzen ausserhalb der Bauzone basieren auf der Grundlage der Informationsebene Bodenbedeckung der amtlichen Vermessung, welche im Rahmen der periodischen Nachführung 2017 aktualisiert wurde.

Bei der periodischen Nachführung wird nach den folgenden Schritten vorgegangen:

1. Aus der Informationsebene Bodenbedeckung der bisherigen Daten der amtlichen Vermessung werden die originalen Waldflächen (Aussenränder) als Grundlage planlich festgehalten.
2. Die originalen Waldflächen werden anhand eines Kriterienrasters und auf Basis von aktuellen Grundlagendaten aktualisiert.
3. Die aktualisierten Waldflächen wurden von den kantonalen Amtsstellen geprüft und bei unklaren Verhältnissen durch Begehungen vor Ort abgesichert.
4. Die aktualisierten Waldflächen wurden aufgrund der Rückmeldungen bereinigt und finalisiert.

2.3 Plandarstellung

Im Plan der kantonalen und regionalen Nutzungszonen sowie der statischen Waldgrenzen der Gemeinde Oberglatt werden demnach diejenigen Flächen als Wald bezeichnet, welche zum Zeitpunkt der periodischen Nachführung der amtlichen Vermessung als Wald im Sinne des Gesetzes (vgl. Art. 2 WaG, Art. 1 WaV und § 2 des kantonalen Waldgesetzes) gelten. Mit dem Plan werden aber nur die Waldgrenzen verbindlich festgesetzt; die Waldflächen gelten nicht als Nutzungszonen wie die Landwirtschafts- und Freihaltezonen.

Bezüglich der Plandarstellung gilt es zu beachten, dass zwischen der bisherigen Bodenbedeckung Wald der amtlichen Vermessung und den in der periodischen Nachführung aktualisierten Waldflächen Differenzen bestehen können. Sie sind dadurch begründet, dass die bisherige Bodenbedeckung Wald bei deren Erfassung nicht konsequent flächendeckend nach forstrechtlichen Kriterien überprüft wurde und dass sich das Waldareal zwischen der ursprünglichen Kartierung und der heutigen Situation infolge natürlicher Prozesse verändert hat.

Ohne die Festsetzung einer statischen Waldgrenze gilt der dynamische Waldbegriff. Dies bedeutet, dass ausserhalb der Bauzonen eine bestockte Fläche heute als Wald gilt, wenn die Kriterien der Waldgesetzgebung erfüllt sind; unabhängig davon, ob eine Waldfeststellung durch die zuständigen Behörden erfolgt ist. Mit der Festsetzung der statischen Waldgrenze ausserhalb der Bauzone wird es aber zukünftig nicht mehr möglich sein, dass sich das Waldareal weiter ausdehnt. Flächen, die ausserhalb der festgesetzten Waldgrenzen einwachsen, gelten künftig nicht mehr als Wald im Sinne der Waldgesetzgebung. Die

Bäume können dort in Zukunft ohne Bewilligung des Forstdienstes entfernt werden. Bäume, welche aber bereits heute innerhalb der neuen Waldgrenze stehen, dürften auch ohne Festsetzung der statischen Waldgrenze nicht ohne Bewilligung gefällt werden. Aufgrund dieser Ausgangslage wird darauf verzichtet, die Veränderungen, welche im Rahmen der periodischen Nachführung der amtlichen Vermessung zwischen der bisherigen und der neuen Bodenbedeckung Wald ermittelt wurden, planlich darzustellen.

2.4 Waldgrenzen entlang und im Einflussbereich von Bauzonen (kommunale Nutzungszone)

Im Rahmen der Ermittlung der Waldgrenze ausserhalb der Bauzonen wurde festgestellt, dass in der Gemeinde Oberglatt keine neuen Waldgrenzen entlang und im Einflussbereich von Bauzonen definiert werden.

2.5 Waldabstandslinien

Gemäss § 66 Abs. 1 PBG setzt der Zonenplan im Bauzonengebiet Waldabstandslinien fest. Im vorliegenden Verfahren werden die Waldgrenzen ausserhalb des Bauzonengebiets festgesetzt. Hinsichtlich des Waldabstandes kommt somit nach wie vor § 262 Abs. 1 PBG zur Anwendung, wonach ausserhalb des Bauzonengebiets der Abstand von der forstrechtlichen Waldgrenze 30 m beträgt. Gegenüber dem heutigen Zustand ändert sich die Situation nur dahingehend, dass die Waldgrenze neu eindeutig und im ganzen Gemeindegebiet festgelegt ist und im Baubewilligungsverfahren ausserhalb der Bauzone keine lokal begrenzte Waldfeststellung mehr erfolgen muss.

3 Kantonale und regionale Nutzungszonen

3.1 Ausgangslage

Der Plan der kantonalen und regionalen Nutzungszonen weist diejenigen Flächen einer Landwirtschafts- bzw. Freihaltezone zu, die sich für die landwirtschaftliche Nutzung eignen oder die im Gesamtinteresse landwirtschaftlich genutzt werden sollen (§ 36 PBG) bzw. die nach den entsprechenden Richtplänen überwiegend der Erholung der Bevölkerung dienen oder ein Objekt des Natur- und Heimatschutzes bewahren sollen (§ 39 Abs. 1 PBG). Der Freihaltezone können gemäss § 39 Abs. 2 PBG ferner Flächen zugewiesen werden, die der Trennung und Gliederung des Siedlungsgebiets dienen.

Der aktuell geltende Plan der kantonalen und regionalen Nutzungszonen der Gemeinde Oberglatt wurde mit Verfügung Nr. 124 vom 2. April 1986 festgesetzt und mit Verfügung Nr. 337 vom 10. April 1997 ergänzt. Er entspricht nicht mehr den heutigen Gegebenheiten, da in der Zwischenzeit an verschiedenen Stellen kommunale Nutzungszonen ausgeschieden wurden (Chliriet), parallel dazu aber keine Anpassung der kantonalen Nutzungszonen erfolgt ist.

Zudem sind die kantonalen und regionalen Nutzungszonen am Waldrand auf die neuen statischen Waldgrenzen auszurichten.

3.2 Plandarstellung

Der bisherige Plan wurde dahingehend überprüft, als dass die gesamte Gemeindefläche mit Ausnahme von Waldflächen, nicht zonierter Gewässer, Hochleistungsstrassen sowie Eisenbahnarealen grundsätzlich einer Nutzungszone zuzuordnen ist. Hochleistungsstrassen, Eisenbahnareale sowie das Flughafenareal werden im Zonenplan als orientierender Inhalt gemäss Farbcode der Verordnung über die Darstellung von Nutzungsplänen (VDNP) dargestellt. Ausgenommen sind Bereiche, die durch Überdeckungen oder Unterkellerung durch weitere Nutzungen belegt sind. Die untergeordneten Strassenflächen (kantonale, kommunale) ausserhalb des Siedlungsgebiets werden in der Regel den kantonalen Nutzungszonen zugewiesen. Ausgenommen sind davon diejenigen Strassenflächen, welche beidseitig von Wald umgeben sind. Die kommunalen Nutzungszonen werden im Plan grau dargestellt.

3.3 Zonenzuteilung

An der Abgrenzung der Freihaltezonen hat sich keine Änderung ergeben. Als Freihaltezonen sind auf dem Gemeindegebiet der Gemeinde lediglich Flächen im Bereich der Hirtlibrunnen, Wagacher, Vordermoss, Giessen, Peterli und Schlosswinkel bezeichnet. Diese verfügen über eine Festlegung im kantonalen Richtplan als Erholungs- oder Naturschutzgebiet.

4 Ablauf, Anhörung und öffentliche Auflage

4.1 Zeitlicher Ablauf

Bis Ende März 2023	Stellungnahme der Gemeinde Oberglatt zum Entwurf des Plans der kantonalen und regionalen Nutzungszonen sowie der statischen Waldgrenze in der Gemeinde Oberglatt
13. Juni 2025 bis 12. August 2025	Öffentliche Auflage und Anhörung

4.2 Umgang mit Stellungnahme der Gemeinde Oberglatt vom 27. März 2023

Der Prozessablauf zur Festsetzung der kantonalen und regionalen Nutzungszonen sowie der statischen Waldgrenzen ausserhalb der Bauzone sieht vor, dass die betroffene Gemeinde (im vorliegenden Fall die Gemeinde Oberglatt) vor der öffentlichen Auflage und Anhörung (und somit ausserhalb des gesetzlich geregelten Verfahrens) zu einer Stellungnahme zum Planentwurf eingeladen wird. Im Schreiben der Gemeinde Oberglatt vom 27. März 2023 wird beantragt, die neue Festsetzung der Waldgrenzen bei der Parzelle Kataster Nr. 311 zu bestätigen. Gleichzeitig soll die Randfläche (Trottoir, Weg und kleine Fläche im Kreuzungsbereich, im Plan grau markiert), die ausserhalb der neuen Waldgrenzen liegt, der kantonalen Landwirtschaftszone zugewiesen werden. Diese Änderung kann vorgenommen werden, da die Gemeinde Oberglatt die ursprünglich bestehende Freihaltezone in der letzten Nutzungsplanung (in Kraft seit 23.09.2024) aufgehoben hat.

Darüber hinaus beantragt die Gemeinde Oberglatt die Anpassung der Waldgrenze bei Kataster Nr. 1648 als nicht erforderlich zu betrachten. Sollte die Anpassung der kleinen Flächen (ca. 20m² und 1.4m²) dennoch erfolgen, wird vorgeschlagen, diese kantonalen Nutzungszonen wie Freihaltezone oder Gewässer zuzuweisen, da angrenzende kommunale Zonen fehlen. Die Anmerkung wird berücksichtigt, und die kleinen Flächen werden als Gewässer bezeichnet.

Die Gemeinde beantragt darüber hinaus, den Wald bei Kataster Nr. 1845 unverändert zu belassen, um eine kleine Restfläche von 23m² zu vermeiden. Eine Zuweisung des schmalen Randstreifens zur Verkehrsfläche oder Freihaltezone erscheint unzweckmässig. Die Waldfläche wird daher bis zur Parzellengrenze erweitert.

4.3 Öffentliche Auflage

Der Plan der kantonalen und regionalen Nutzungszonen sowie der statischen Waldgrenzen der Gemeinde Oberglatt wurde zusammen mit dem Erläuterungsbericht im Sinne von Art. 47 RPV vom 13. Juni 2025 bis 12. August 2025 während insgesamt 60 Tagen öffentlich aufgelegt. Während dieser Zeit ging insgesamt eine Einwendung ein.

Nachfolgend werden die Gründe für die nicht berücksichtigte Einwendung dargelegt (vgl. § 7 Abs. 3 PBG).

Es wird beantragt, dass die Fläche auf der Parzelle 1837 gemäss dem langjährigen Bewuchs als Waldfläche festzusetzen sei.

Der Antrag wurde mit der Begründung abgelehnt, dass für die betroffene Fläche eine Rodungsbewilligung zu militärischen Zwecken (Panzerübungsplatz) erteilt wurde. Die Bestockung wurde dazu nicht entfernt; dennoch entspricht die militärische Nutzung einer Zweck-



entfremdung von Waldareal und erfüllt damit den Rodungstatbestand. Die militärische Nutzung kann – gestützt auf die Rodungsbewilligung – jederzeit fortgeführt werden. Die langjährige Bestockung, welche aus den Luftbildern hervorgeht, ist in diesem Fall nicht massgebend, da das Areal explizit aus dem Waldareal entlassen wurde und eine Zweckentfremdung zulässig bleibt.

Es wird beantragt, dass die Fläche im überkommunalen Schutzgebiet TSO Forbuck auf Parzelle 1638 nicht als Wald auszuscheiden sei.

Der Antrag wurde mit der Begründung abgelehnt, dass die Waldfläche 830 m² (vgl. amtliche Vermessung im GIS-Browser) beträgt. Gemäss den Kriterien von § 2 des kant. Waldgesetzes vom 7. Juni 1998 (KWaG) gilt die Fläche damit als Waldareal. Diese Kleinwaldfläche im Naturschutzgebiet wird zukünftig in den Pflegeplan des Schutzgebietes aufgenommen, d.h. die Ziele und Massnahmen werden federführend durch die Fachstelle Naturschutz des Kantons Zürich erarbeitet. Eine optimale Pflege im Sinne des Naturschutzes ist damit sichergestellt.

5 Weitere Informationen

5.1 Kontakt

Bei Fragen und Anmerkungen zum Plan der kantonalen und regionalen Nutzungszonen sowie der statischen Waldgrenze der Gemeinde Oberglatt kann mit folgenden Personen Kontakt aufgenommen werden:

- Fragen zu den statischen Waldgrenzen:
Amt für Landschaft und Natur, Abteilung Wald, Andreas Weber, 043 259 29 75, andreas.weber@bd.zh.ch
- Fragen zu den kantonalen und regionalen Nutzungszonen und zum Verfahren:
Amt für Raumentwicklung, Abteilung Raumplanung, Stefan Pfister, 043 259 41 65, stefan.pfister@bd.zh.ch

5.2 Kataster der öffentlich-rechtlichen Eigentumsbeschränkungen (ÖREB-Kataster)

Bereits während der öffentlichen Auflage konnten die neuen Waldgrenzen sowie die kantonalen Nutzungszonen im ÖREB-Kataster digital als projektierte Elemente betrachtet werden. Mit der Inkraftsetzung der Festsetzungsverfügung werden die projektierten Nutzungszonen und Waldgrenzen im ÖREB-Kataster schliesslich mit dem Attribut «in Kraft» versehen. Über den folgenden Link können die Pläne im kantonalen GIS-Browser aufgerufen werden: <https://maps.zh.ch/s/uwxwbuvp> oder über die Webseite des ARE unter folgendem Link heruntergeladen werden: <https://www.zh.ch/de/planen-bauen/raumplanung/oeffentliche-planauflage.html>.

Rubrik: Raumplanung
Unterrubrik: Nutzungsplanung/Sondernutzungsplanung
Publikationsdatum: KABZH 02.04.2026
Öffentlich einsehbar bis: 02.04.2029
Meldungsnummer: RP-ZH02-0000003273

Publizierende Stelle
Amt für Raumentwicklung des Kantons Zürich, Stampfenbachstrasse 12, 8001 Zürich

Kantonale und regionale Nutzungszonen / statische Waldgrenzen, Bekanntmachung des Inkrafttretens, Oberglatt

Angaben zum Inhalt:

Der Plan der kantonalen und regionalen Nutzungszonen sowie der statischen Waldgrenzen der Gemeinde Oberglatt im Mst. 1:5000 wurde von der Baudirektion mit Verfügung Nr. 0407 / 25 vom 5. Februar 2026 festgesetzt. Gemäss Rechtskraftbescheinigung des Baurekursgerichts vom 26. März 2026 ist kein Rechtsmittel ergriffen worden. Der Plan tritt am Tag nach dieser Publikation in Kraft.