



Referenz-Nr.: ARE 21-0490

Kontakt ARE: Aude Ratia-Brasier, Gebietsbetreuerin Richt-/Nutzungsplanung, Stampfenbachstrasse 12, 8090 Zürich
Telefon +41 43 259 30 43, www.aren.zh.ch
Kontakt ALN: Andreas Weber, Leiter Sektion Forstrecht und Dienste, Weinbergstrasse 15, 8090 Zürich
Telefon +41 43 259 29 75, www.aln.zh.ch

Kantonale und regionale Nutzungszonen / statische Waldgrenzen – Festsetzung

Gemeinde **Unteringstringen**

- Massgebende - Plan der kantonalen und regionalen Nutzungszonen sowie der statischen Waldgrenzen der Gemeinde Unteringstringen vom 19. April 2021
Unterlagen
- Planungsbericht im Sinne von Art. 47 RPV (inkl. Bericht zu den Einwendungen) vom 19. April 2021

Sachverhalt

Anlass und Zielsetzung der Planung Im Rahmen der Überprüfungen der Grundlagendaten bei den Gemeinden, bei welchen der Kataster der öffentlich-rechtlichen Eigentumsbeschränkungen (ÖREB) eingeführt wurde, wurde festgestellt, dass der Plan der kantonalen und regionalen Nutzungszonen in der Gemeinde Unteringstringen teilweise nicht mehr mit den kommunalen Zonierungen übereinstimmt. Dies wurde zum Anlass genommen, den Plan der kantonalen und regionalen Nutzungszonen gesamthaft zu überprüfen. Gleichzeitig sollen auf dem ganzen Gemeindegebiet die Waldgrenzen ausserhalb der Bauzonen sowie bei bestehenden kleinen Lücken entlang der Bauzone statisch festgesetzt werden. Mit der Festsetzung der statischen Waldgrenzen sollen die Planungs- und Rechtssicherheit verbessert sowie landwirtschaftliches Kulturland und Naturschutzgebiete besser vor unerwünschtem Waldewuchs geschützt werden. Neue Bestockungen ausserhalb dieser Waldgrenzen gelten nicht als Wald (Art. 13 Abs. 2 des Bundesgesetzes über den Wald [WaG]).

Erwägungen

A. Formelle Prüfung

Die massgebenden Unterlagen sind vollständig.

B. Materielle Prüfung

Gegenstand Gemäss Art. 10 Abs. 2 WaG ist beim Erlass und bei der Revision von Nutzungsplänen nach dem Bundesgesetz über die Raumplanung (RPG) eine Waldfeststellung in Gebieten ausserhalb der Bauzonen anzuordnen, in denen der Kanton eine Zunahme des Waldes verhindern will. Die Waldgrenzen sind in den Nutzungsplänen einzutragen (Art. 13 Abs. 1 WaG).

Gebiete, in denen der Kanton eine Zunahme des Waldes verhindern will, sind im kantonalen Richtplan zu bezeichnen (Art. 12a der Verordnung über den Wald [Waldverordnung, WaV]). Gestützt auf den kantonalen Richtplan (vgl. kantonalen Richtplan, Beschluss des

Kantonsrates [Festsetzung], Stand: 28. Oktober 2019, Pt. 3.3.3, Wald) und Art. 10 Abs. 2 Bst. b WaG werden in der Gemeinde Unterengstringen die statischen Waldgrenzen überall dort festgesetzt, wo der Wald an eine Nichtbauzone grenzt.

Im Rahmen der Ermittlung der Waldgrenzen ausserhalb der Bauzonen wurde festgestellt, dass in der Gemeinde Unterengstringen auch innerhalb der Bauzone noch eine kleine Lücke bei den Waldgrenzen besteht. Dabei handelt es sich um einen kurzen Abschnitt, bei welchem der Wald, innerhalb einer Freihaltezone, bis an die Bauzone gewachsen ist. Diese Lücke wird im vorliegenden Verfahren und gestützt auf Art. 10 Abs. 2 Bst. a WaG ebenfalls geschlossen. Materiell hat diese Lückenschliessung keine Auswirkung auf die Bebaubarkeit des angrenzenden Grundstücks. Die Gemeinde Unterengstringen ist dazu eingeladen, im Rahmen einer nächsten Revision der Nutzungsplanung, die Waldabstandslinien auf die neuen Waldgrenzen abzustimmen und zu definieren. Das Waldareal ändert sich durch die Ergänzung der Waldgrenze nicht.

Der Situationsplan enthält neben der neuen statischen Waldgrenze sowohl kantonale Landwirtschaftszonen (§ 36 PBG) als auch kantonale Freihaltezonen (§§ 39 ff. PBG). Als Informationsinhalte werden zusätzlich die nicht zonierte Gewässer, Verkehrsflächen (vor allem Hochleistungsstrassen), kommunale Nutzungszonen sowie die bereits festgesetzten Waldgrenzen dargestellt.

Die statischen Waldgrenzen kommen teilweise innerhalb von kommunalen Nichtbauzonen zu liegen. Die Wirkung der statischen Waldgrenze geht der kommunalen Nutzungsplanung vor. Die Gemeinde Unterengstringen wird eingeladen, in der nächsten Revision der kommunalen Nutzungsplanung eine entsprechende Abstimmung vorzunehmen (§ 46 Abs. 2 PBG).

C. Anhörung und öffentliche Auflage

Der Entwurf für die Festsetzung der kantonalen und regionalen Nutzungszonen sowie der statischen Waldgrenze der Gemeinde Unterengstringen lag gestützt auf § 7 Abs. 2 PBG vom 11. Dezember 2020 bis 16. Februar 2021 öffentlich auf. Gleichzeitig fand die Anhörung der nach- und nebengeordneten Planungsträger gemäss §§ 7 Abs. 1 PBG und 13 Abs. 3 PBG statt.

D. Einwendungen

Im Rahmen der Anhörung und öffentlichen Auflage ging insgesamt eine Einwendung ein. Die Gründe für die Nicht-Berücksichtigung der Einwendung ist dem Bericht im Sinne von Art. 47 RPV zu entnehmen.

E. Ergebnis

Die kantonalen und regionalen Nutzungszonen der Gemeinde Unterengstringen entsprechen den Vorgaben gemäss § 36 sowie §§ 39 ff. PBG.

Die Abgrenzung aller an Nichtbauzonen grenzenden Wälder sowie das Schliessen der Lücken bei bestehenden Waldgrenzen entlang von Bauzonen entspricht Art. 10 und 13 WaG.

Der Plan der kantonalen und regionalen Nutzungszonen sowie der statischen Waldgrenzen der Gemeinde Unterengstringen kann festgesetzt werden. Sofern die Waldgrenzen kommunale Nichtbauzonen überlagern, geht deren Wirkung der kommunalen Nutzungsplanung vor.

Die Baudirektion verfügt:

- I. Der Plan der kantonalen und regionalen Nutzungszonen sowie der statischen Waldgrenzen der Gemeinde Unterengstringen im Mst. 1:5000 vom 19. April 2021 wird festgesetzt.
- II. Die Abgrenzung von Wald und Nichtbauzonen in der Gemeinde Unterengstringen wird gemäss dem Plan der kantonalen und regionalen Nutzungszonen sowie der statischen Waldgrenzen im Mst. 1:5000 vom 19. April 2021 festgesetzt.
- III. Die Abgrenzung von Wald und Bauzone (Ergänzung) in der Gemeinde Unterengstringen wird gemäss dem Plan der kantonalen und regionalen Nutzungszonen sowie der statischen Waldgrenzen im Mst. 1:5000 vom 19. April 2021 festgesetzt.
- IV. Der Plan der kantonalen und regionalen Nutzungszonen sowie der statischen Waldgrenzen der Gemeinde Unterengstringen liegt während der Rekursfrist und der Bürozeiten bei der Gemeinde Unterengstringen, Dorfstrasse 13, 8103 Unterengstringen, sowie beim Amt für Raumentwicklung, Stampfenbachstrasse 12, 8090 Zürich, zur öffentlichen Einsichtnahme auf.

Hinweis

Aufgrund der besonderen Lage gemäss Epidemiengesetz ist der Publikumsverkehr in der kantonalen Verwaltung weiterhin eingeschränkt. In Ergänzung zur persönlichen Einsicht vor Ort (nach telefonischer Anmeldung) besteht die Möglichkeit der elektronischen Einsichtnahme in die aufgelegten Planungsunterlagen. Die Unterlagen laufender Planungsverfahren sind auf der Webseite des Amtes für Raumentwicklung unter folgendem Link einsehbar:
(<https://www.zh.ch/de/planen-bauen/raumplanung.html#2000479374>).

Für Personen, welche weder vor Ort noch elektronisch Einsicht nehmen können, werden individuelle Lösungen gesucht.

Kontakt: Amt für Raumentwicklung, Abteilung Raumplanung,
Aude Ratia-Brasier, 043 259 30 43, aude.ratia@bd.zh.ch



- V. Gegen diese Verfügung kann innert 30 Tagen, von der Mitteilung an gerechnet, beim Baurekursgericht des Kantons Zürich, 8090 Zürich, schriftlich Rekurs erhoben werden. Die in dreifacher Ausführung einzureichende Rekurschrift muss einen Antrag und dessen Begründung enthalten. Die angefochtene Verfügung ist beizulegen oder genau zu bezeichnen. Die angerufenen Beweismittel sind genau zu bezeichnen und soweit möglich beizulegen. Materielle und formelle Urteile des Baurekursgerichts sind kostenpflichtig. Die Kosten hat die im Verfahren unterliegende Partei zu tragen.
- VI. Das Amt für Raumentwicklung wird angewiesen
- Dispositiv I bis V im Amtsblatt des Kantons Zürich und im lokalen Publikationsorgan, der Limmattaler Zeitung, zu veröffentlichen,
 - diese Verfügung zusammen mit dem Plan der kantonalen und regionalen Nutzungszonen sowie der statischen Waldgrenzen der Gemeinde Unterengstringen aufzulegen,
 - den Kataster der öffentlich-rechtlichen Eigentumsbeschränkungen (ÖREB-Kataster) nachführen zu lassen,
 - nach Eintritt der Rechtskraft das Inkrafttreten im kantonalen Amtsblatt und im lokalen Publikationsorgan, der Limmattaler Zeitung, zu publizieren.
- VII. Die Gemeinde Unterengstringen wird eingeladen
- diese Verfügung zusammen mit dem Plan der kantonalen und regionalen Nutzungszonen sowie der statischen Waldgrenzen der Gemeinde Unterengstringen aufzulegen,
 - den kommunalen Zonenplan auf die neuen Waldgrenzen abzustimmen und die betroffenen kommunalen Nutzungszonen so anzupassen, dass sie kein Waldareal mehr beanspruchen,
 - die Waldabstandslinien zu überprüfen und auf die neuen Waldgrenzen abzustimmen.
- VIII. Mitteilung an
- Gemeinde Unterengstringen (unter Beilage von zwei Dossiers)
 - Verwaltungsgericht (unter Beilage von einem Dossier)
 - Baurekursgericht (unter Beilage von zwei Dossiers)
 - Amt für Raumentwicklung (unter Beilage von zwei Dossiers)



- Amt für Landschaft und Natur, Abteilung Wald (unter Beilage von drei Dossiers)
- Zürcher Planungsgruppe Limmattal, Schöneeggstrasse 30, 8953 Dietikon (ohne Dossier)
- BirdLife Zürich, Wiedingstrasse 78, 8045 Zürich (ohne Dossier)
- Pro Natura Zürich, Wiedingstrasse 78, 8045 Zürich (ohne Dossier)
- WWF Zürich, Hohlstrasse 110, Postfach, 8010 Zürich (ohne Dossier)
- Acht Grad Ost AG, Wagistrasse 6, 8952 Schlieren (Katasterbearbeiterorganisation) (ohne Dossier)

Amt für Landschaft und Natur
Abteilung Wald

Dr. Konrad Noetzi
Kantonsforstingenieur

Amt für Raumentwicklung
Abteilung Raumplanung

Benjamin Meyer
Abteilungsleiter Raumplanung



Unteringstringen

1:5000

Kantonale und regionale Nutzungszonen

- Landwirtschaftszone §§ 36 ff. PBG
- Freihaltezone §§ 39 ff. PBG

Waldgrenzenplan

- - - Neue Waldgrenze gemäss Art. 13 Waldgesetz

Informationsinhalte

- Wald
- - - Festgesetzte Waldgrenze gemäss Art. 13 Waldgesetz
- Gewässer
- Verkehrsflächen ausserhalb Bauzonen
- Kommunale Nutzungszonen
- Kantonale Gestaltungspläne bestehend

Festsetzung

Von der Baudirektion festgesetzt am 7. Juni 2021
BDV Nr. 0490/21

Verfasser Amt für Raumentwicklung, Stampfenbachstrasse 12, 8090 Zürich
Amt für Landschaft und Natur, Stampfenbachstrasse 12, 8090 Zürich

Plan Nr.	Datum Druck	Erstellungsdatum	Grundlagendaten
1	19.04.2021	19.04.2021	Grunddatensatz der amtlichen Vermessung Nachgeführt bis 01.06.2020 © Amtliche Vermessung

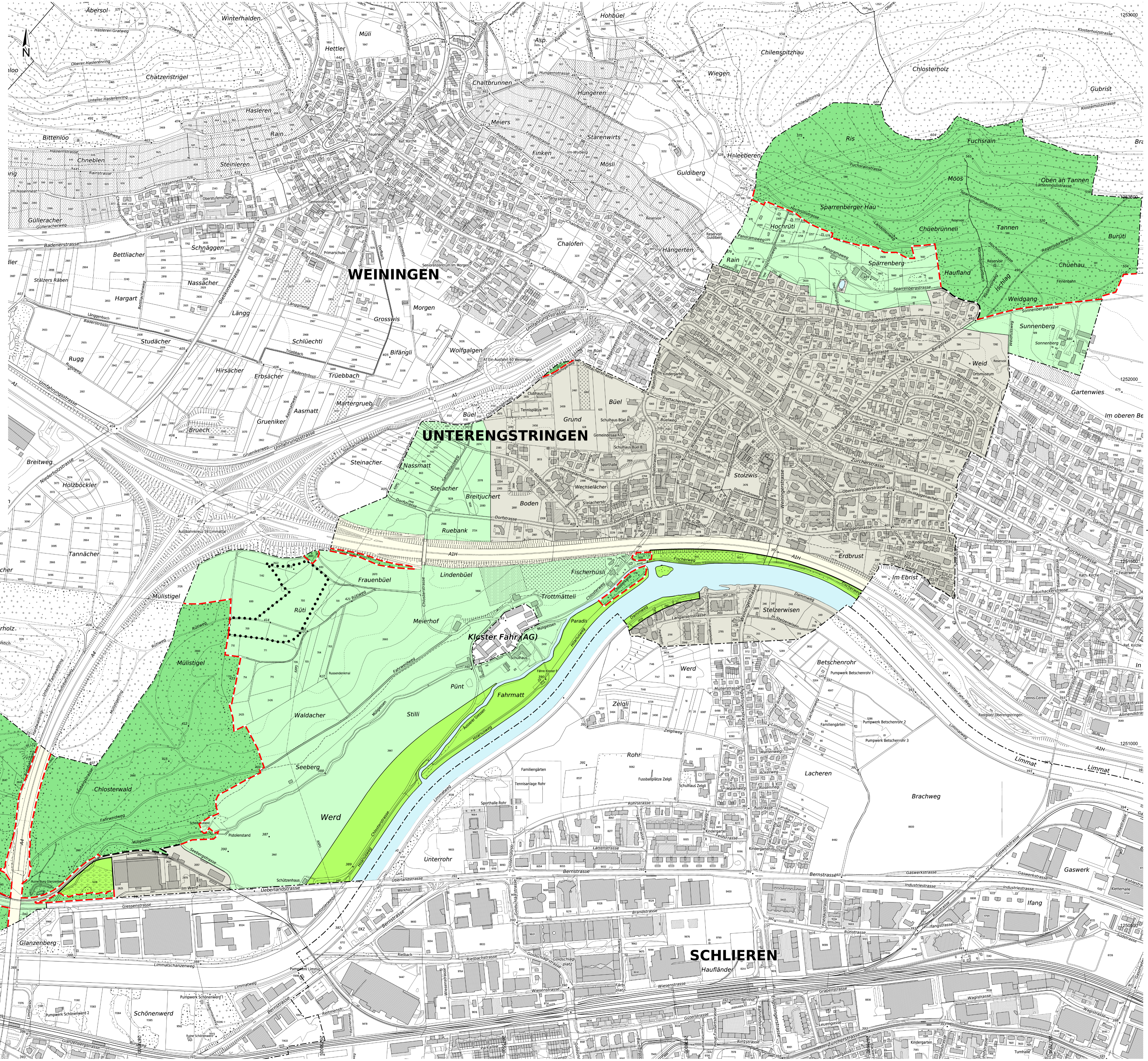



Kanton Zürich
Baudirektion
Bericht
Amt für Raumentwicklung
Amt für Landschaft und Natur

Unterengstringen. Neufestsetzung des Plans der kantonalen und regio- nalen Nutzungszonen / Festsetzung statische Waldgrenzen

Planungsbericht

im Sinne von Art. 47 RPV
(inkl. Bericht zu den nicht berücksichtigten Einwendungen)

Versionenübersicht

Version	Datum	Kommentar / Mutation	Status
1.0	01.07.2020	Stand Stellungnahme Gemeinde Unteringstringen	Entwurf
2.0	28.09.2020	Stand Anhörung und öffentliche Auflage	Entwurf
3.0	19.04.2021	Stand Festsetzung	Festsetzung
	Datum	Stand Anhörung und öffentliche Auflage	Entwurf

Inhaltsverzeichnis

1	Einleitung	1
1.1	Verfahren.....	1
2	Statische Waldgrenze	2
2.1	Ausgangslage.....	2
2.2	Datengrundlage.....	2
2.3	Plandarstellung.....	2
2.4	Waldgrenzen entlang und im Einflussbereich von Bauzonen (kommunale Nutzungszone).....	3
2.5	Waldgrenzen innerhalb von Nichtbauzonen (Kommunale Nutzungszone).....	3
2.6	Waldabstandslinien.....	3
3	Kantonale und regionale Nutzungszonen	4
3.1	Ausgangslage.....	4
3.2	Plandarstellung.....	4
3.3	Zonenzuteilung.....	4
4	Ablauf, Anhörung und öffentliche Auflage	5
4.1	Zeitlicher Ablauf.....	5
4.2	Umgang mit Stellungnahme der Gemeinde Unterengstringen vom 3. September 2020.....	5
4.3	Anhörung.....	5
4.4	Öffentliche Auflage.....	5
5	Weitere Informationen	6
5.1	Kontakt.....	6
5.2	Kataster der öffentlich-rechtlichen Eigentumsbeschränkungen (ÖREB-Kataster).....	6



1 Einleitung

1.1 Verfahren

Die kantonalen und regionalen Nutzungszonen werden gestützt auf § 2 lit. b des Planungs- und Baugesetzes des Kantons Zürich (PBG) vom 7. September 1975 bzw. §§ 36 und 39 PBG festgesetzt. Festgesetzt werden auch die Lückenschliessungen der Waldgrenzen entlang von Bauzonen basierend auf Art. 10 Abs. 2 lit. a und 13 des Bundesgesetzes über den Wald vom 4. Oktober 1991 (Waldgesetz, WaG) und die statischen Waldgrenzen ausserhalb der Bauzone, gestützt auf Art. 10 Abs. 2 lit. b und 13 WaG, sowie auf den kantonalen Richtplan (Beschluss des Kantonsrates [Festsetzung]; Stand 28. Oktober 2019, Pt. 3.3 Wald).

Gestützt auf Art. 47 der Raumplanungsverordnung (RPV) vom 28. Juni 2000 ist sinngemäss darzulegen, wie mit dem Plan der kantonalen und regionalen Nutzungszonen die Ziele und Grundsätze der Raumplanung (Art. 1 und 3 des Raumplanungsgesetzes vom 22. Juni 1979 [RPG]) und die Richtpläne berücksichtigt werden, und wie er den Anforderungen des übrigen Bundesrechts Rechnung trägt.

2 Statische Waldgrenze

2.1 Ausgangslage

Seit dem 1. Juli 2013 können die Kantone ausserhalb der Bauzone überall dort, wo sie eine Zunahme des Waldes verhindern wollen, die Waldgrenze statisch festlegen und in den Nutzungsplänen eintragen lassen (Art. 10 Abs. 2 lit. b und 13 Abs. 3 WaG). Bisher war dies nur entlang von Bauzonen möglich. Der Kanton muss jedoch solche Gebiete vorher im kantonalen Richtplan bezeichnen (Art. 12a der Waldverordnung [WaV]). Im kantonalen Richtplantext ist entsprechend festgehalten, dass im ganzen Kanton Zürich die Waldgrenzen statisch werden sollen. Damit können die Planungs- und Rechtssicherheit verbessert sowie landwirtschaftliches Kulturland und Naturschutzgebiete besser vor unerwünschtem Waldeinwuchs geschützt bzw. Einwuchs ohne Weiteres wieder entfernt werden.

2.2 Datengrundlage

Die statischen Waldgrenzen ausserhalb der Bauzone basieren auf der Grundlage der Informationsebene Bodenbedeckung der amtlichen Vermessung, welche im Rahmen der periodischen Nachführung 2017 aktualisiert wurde.

Bei der periodischen Nachführung wird nach folgenden Schritten vorgegangen:

1. Aus der Informationsebene Bodenbedeckung der bisherigen Daten der amtlichen Vermessung werden die originalen Waldflächen (Aussenränder) als Grundlage planlich festgehalten.
2. Die originalen Waldflächen werden anhand eines Kriterienrasters und auf Basis von aktuellen Grundlagendaten aktualisiert.
3. Die aktualisierten Waldflächen wurden von den kantonalen Amtsstellen geprüft und bei unklaren Verhältnissen durch Begehungen vor Ort abgesichert.
4. Die aktualisierten Waldflächen wurden aufgrund der Rückmeldungen bereinigt und finalisiert.

2.3 Plandarstellung

Im Plan der kantonalen und regionalen Nutzungszonen sowie der statischen Waldgrenzen der Gemeinde Unterengstringen werden demnach diejenigen Flächen als Wald bezeichnet, welche zum Zeitpunkt der periodischen Nachführung der amtlichen Vermessung als Wald im Sinne des Gesetzes (vgl. Art. 2 WaG, Art. 1 WaV und § 2 des kantonalen Waldgesetzes) gelten. Mit dem Plan werden aber nur die Waldgrenzen verbindlich festgesetzt; die Waldflächen gelten nicht als Nutzungszonen wie die Landwirtschafts- und Freihaltezonen.

Bezüglich der Plandarstellung gilt es zu beachten, dass zwischen der bisherigen Bodenbedeckung Wald der amtlichen Vermessung und den in der periodischen Nachführung aktualisierten Waldflächen Differenzen bestehen können. Sie sind dadurch begründet, dass die bisherige Bodenbedeckung Wald bei deren Erfassung nicht konsequent flächendeckend nach forstrechtlichen Kriterien überprüft wurde und dass sich das Waldareal zwischen der ursprünglichen Kartierung und der heutigen Situation infolge natürlicher Prozesse verändert hat.

Ohne die Festsetzung einer statischen Waldgrenze gilt der dynamische Waldbegriff. Dies bedeutet, dass ausserhalb der Bauzonen eine bestockte Fläche heute als Wald gilt, wenn die Kriterien der Waldgesetzgebung erfüllt sind; unabhängig davon, ob eine Waldfeststellung durch die zuständigen Behörden erfolgt ist. Mit der Festsetzung der statischen Waldgrenze ausserhalb der Bauzone wird es aber zukünftig nicht mehr möglich sein, dass sich das Waldareal weiter ausdehnt. Flächen, die ausserhalb der festgesetzten Waldgrenzen einwachsen, gelten künftig nicht mehr als Wald im Sinne der Waldgesetzgebung. Die

Bäume können dort in Zukunft ohne Bewilligung des Forstdienstes entfernt werden. Bäume, welche aber bereits heute innerhalb der neuen Waldgrenze stehen, dürften auch ohne Festsetzung der statischen Waldgrenze nicht ohne Bewilligung gefällt werden. Aufgrund dieser Ausgangslage wird darauf verzichtet, die Veränderungen, welche im Rahmen der periodischen Nachführung der amtlichen Vermessung zwischen der bisherigen und der neuen Bodenbedeckung Wald ermittelt wurden, planlich darzustellen.

2.4 Waldgrenzen entlang und im Einflussbereich von Bauzonen (kommunale Nutzungszone)

Im Rahmen der Ermittlung der Waldgrenze ausserhalb der Bauzonen wurde festgestellt, dass in der Gemeinde Unterengstringen auch innerhalb der Bauzone noch eine kleine Lücke bei den Waldgrenzen besteht. Dabei handelt es sich um einen kurzen Abschnitt, bei welchem der Wald, innerhalb einer Freihaltezone, bis an die Bauzone gewachsen ist. Diese Lücke soll im vorliegenden Verfahren ebenfalls geschlossen werden. Materiell hat diese Lückenschliessung keine Auswirkungen auf die Bebaubarkeit der angrenzenden Baulandparzellen. Das Waldareal ändert sich durch die Ergänzung der Waldgrenze nicht. In der nachfolgenden Tabelle ist der konkrete Fall zu finden:

Ortsbezeichnung	Planausschnitt
Kat.- Nr. 2625 Im Werd Waldabstandslinie fehlt	

2.5 Waldgrenzen innerhalb von Nichtbauzonen (Kommunale Nutzungszone)

Bei einer detaillierten Betrachtung des Plans fällt zudem auf, dass die statischen Waldgrenzen teilweise innerhalb von kommunalen Nichtbauzonen (z.B. kommunale Freihaltezonen) zu liegen kommen (z.B. Chrieshoferweg). Die Wirkung der statischen Waldgrenze geht der kommunalen Nutzungsplanung vor. Dies hat zur Folge, dass die Gemeinde Unterengstringen in der nächsten Revision der kommunalen Nutzungsplanung eine entsprechende Abstimmung vornehmen muss.

2.6 Waldabstandslinien

Gemäss § 66 Abs. 1 PBG setzt der Zonenplan im Bauzonengebiet Waldabstandslinien fest. Im vorliegenden Verfahren werden die Waldgrenzen festgesetzt. Hinsichtlich Waldabstand kommt somit nach wie vor § 262 Abs. 1 PBG (ausserhalb der Bauzone) bzw. § 66 Abs. 2 PBG (innerhalb der Bauzone) zur Anwendung, wonach der Abstand von der forstrechtlichen Waldgrenze ausserhalb sowie innerhalb der Bauzone 30 m beträgt. In Bereichen, wo die Waldgrenze entlang der Bauzone verläuft, ist die Gemeinde Unterengstringen dazu verpflichtet, im Rahmen einer nächsten Revision der Nutzungsplanung die Waldabstandslinien zu definieren. Gegenüber dem heutigen Zustand ändert sich die Situation dahingehend, dass die Waldgrenze neu eindeutig und im ganzen Gemeindegebiet festgelegt ist und im Baubewilligungsverfahren ausserhalb der Bauzone keine lokal begrenzte Waldfeststellung mehr erfolgen muss.

3 Kantonale und regionale Nutzungszonen

3.1 Ausgangslage

Der Plan der kantonalen und regionalen Nutzungszonen weist diejenigen Flächen einer Landwirtschafts- bzw. Freihaltezone zu, die sich für die landwirtschaftliche Nutzung eignen oder die im Gesamtinteresse landwirtschaftlich genutzt werden sollen (§ 36 PBG) bzw. die nach den entsprechenden Richtplänen überwiegend der Erholung der Bevölkerung dienen oder ein Objekt des Natur- und Heimatschutzes bewahren sollen (§ 39 Abs. 1 PBG). Der Freihaltezone können gemäss § 39 Abs. 2 PBG ferner Flächen zugewiesen werden, die der Trennung und Gliederung des Siedlungsgebiets dienen.

Der aktuell geltende Plan der kantonalen und regionalen Nutzungszonen der Gemeinde Unterengstringen wurde mit Verfügung Nr. 95 vom 17. März 1986 festgesetzt und mit der Teilrevision vom 31. August 1994 geändert. Mit der Ausrichtung der kantonalen Nutzungszonen am Waldrand auf die neuen statischen Waldgrenzen entspricht dieser nicht mehr den heutigen Gegebenheiten.

3.2 Plandarstellung

Der bisherige Plan wurde dahingehend überprüft, als dass die gesamte Gemeindefläche mit Ausnahme von Waldflächen, nicht zonierte Gewässer sowie Hochleistungsstrassen grundsätzlich einer Nutzungszone zuzuordnen ist. Hochleistungsstrassen werden im Zonenplan als orientierender Inhalt gemäss Farbcode der Verordnung über die Darstellung von Nutzungsplänen (VDNP) dargestellt. Ausgenommen sind Bereiche, die durch Überdeckungen oder Unterkellerung durch weitere Nutzungen belegt sind. Die untergeordneten Strassenflächen (kantonale, kommunale) ausserhalb des Siedlungsgebiets werden in der Regel den kantonalen Nutzungszonen zugewiesen. Ausgenommen sind davon diejenigen Strassenflächen, welche beidseitig von Wald umgeben sind. Die kommunalen Nutzungszonen werden im Plan grau dargestellt.

3.3 Zonenzuteilung

An der Abgrenzung der Freihaltezonen hat sich keine Änderung ergeben. Als Freihaltezonen sind auf dem Gemeindegebiet der Gemeinde lediglich Flächen im Bereich der Limmat sowie die Freihaltezone nördlich von Glanzenberg bezeichnet. Diese verfügen über eine Festlegung im kantonalen Richtplan als Erholungs- oder Naturschutzgebiet.

Im Rahmen der Datenbearbeitung sind im Plan 1:5000 diverse Kleinstflächen entstanden, bei welchen die betreffende kommunale Zone nicht direkt ans neu verifizierte Waldareal angrenzt. Diese Kleinstflächen, welche im Auflageplan aufgrund des Massstabs von 1:5000 nicht erkennbar sind, werden nicht explizit ausgewiesen und werden digital den nicht zonierte Flächen zugewiesen. Bei diesen Flächen ist im Rahmen einer zukünftigen Revision der kommunalen Nutzungsplanung eine Bereinigung anzustreben. Hier handelt es sich aber in erster Linie um eine technische Korrektur und nicht um eine wesentliche Zonenplananpassung.

4 Ablauf, Anhörung und öffentliche Auflage

4.1 Zeitlicher Ablauf

20. Dezember 2016	ARE-Schreiben zur Stellungnahme der Gemeinde Unterengstringen zum Entwurf des Plans der kantonalen und regionalen Nutzungszonen
6. Juli 2020	ARE-Schreiben zur erneuten Stellungnahme der Gemeinde Unterengstringen zum Entwurf des Plans der kantonalen und regionalen Nutzungszonen sowie der statischen Waldgrenze in der Gemeinde Unterengstringen
11. Dezember 2020 – 16. Februar 2021	Öffentliche Auflage und Anhörung

4.2 Umgang mit Stellungnahme der Gemeinde Unterengstringen vom 3. September 2020

Der Prozessablauf zur Festsetzung der kantonalen und regionalen Nutzungszonen sowie der statischen Waldgrenzen ausserhalb der Bauzone sieht vor, dass die betroffene Gemeinde (im vorliegenden Fall die Gemeinde Unterengstringen) vor der öffentlichen Auflage und Anhörung (und somit ausserhalb des gesetzlich geregelten Verfahrens) zu einer Stellungnahme zum Planentwurf eingeladen wird. Im Schreiben der Gemeinde Unterengstringen vom 3. September 2020 signalisiert die Gemeinde ihr grundsätzliches Einverständnis zum Plan und es werden keine Änderungen beantragt.

4.3 Anhörung

Der Gemeinderat von Unterengstringen sowie die Zürcher Planungsgruppe Limmattal nehmen die Neufestsetzung des Plans der kantonalen und regionalen Nutzungszonen sowie der statischen Waldgrenzen ohne Änderungsanträge zur Kenntnis.

4.4 Öffentliche Auflage

Der Plan der kantonalen und regionalen Nutzungszonen sowie der statischen Waldgrenzen der Gemeinde Unterengstringen wurde zusammen mit dem Erläuterungsbericht im Sinne von Art. 47 RPV vom 11. Dezember 2020 bis 16. Februar 2021 öffentlich aufgelegt. Während dieser Zeit ging insgesamt eine Einwendung ein.

Nachfolgend werden die Gründe für die Nichtberücksichtigung der Einwendung dargelegt (vgl. § 7 Abs. 3 PBG).

Der Einwendende beantragt, dass die Waldgrenzen im Dreieck zwischen Autobahn-Gemeindegrenze-Überlandstrasse gemäss beigefügtem Plan anzupassen sei, da die Fläche gemäss GIS-Layer «Waldentwicklungsplan Kanton Zürich 2010: Planungsgrundlagen» Waldareal ist.

Die betreffende Bestockung weist eine Fläche von rund 700 m² auf. Gestützt auf § 2 lit. a des Kantonalen Waldgesetzes vom 7. Juni 1998 erfüllt sie die minimale Anforderung von 800 m², damit eine Bestockung rechtlich als Wald gilt, nicht. Zudem ist kein funktionaler Zusammenhang zur Waldfläche westlich der Autobahn vorhanden. Die Waldflächen im Waldentwicklungsplan Kanton Zürich sind nicht rechtsverbindlich und können Abweichungen enthalten. Aus diesen Gründen kann die Einwendung leider nicht berücksichtigt werden.

5 Weitere Informationen

5.1 Kontakt

Bei Fragen und Anmerkungen zum Plan der kantonalen und regionalen Nutzungszonen sowie der statischen Waldgrenze der Gemeinde Unterengstringen kann mit folgenden Personen Kontakt aufgenommen werden:

- Fragen zu den statischen Waldgrenzen:
Amt für Landschaft und Natur, Abteilung Wald, Andreas Weber, 043 259 29 75, andreas.weber@bd.zh.ch
- Fragen zu den kantonalen und regionalen Nutzungszonen und zum Verfahren:
Amt für Raumentwicklung, Abteilung Raumplanung, Aude Ratia-Brasier, 043 259 30 43, aude.ratia@bd.zh.ch

5.2 Kataster der öffentlich-rechtlichen Eigentumsbeschränkungen (ÖREB-Kataster)

Bereits während der öffentlichen Auflage konnten die neuen Waldgrenzen sowie die kantonalen Nutzungszonen im ÖREB-Kataster digital als projektierte Elemente betrachtet werden. Mit der Inkraftsetzung der Festsetzungsverfügung werden die projektierten Nutzungszonen und Waldgrenzen im ÖREB-Kataster schliesslich mit dem Attribut «in Kraft» versehen. Via dem folgenden Link können die Pläne im kantonalen GIS-Browser aufgerufen werden: <https://maps.zh.ch/s/wnqihyda> oder über die Webseite des ARE unter folgendem Link heruntergeladen werden: <https://www.zh.ch/de/planen-bauen/raumplanung.html#2000479374>.

Rubrik: Raumplanung
Unterrubrik: Nutzungsplanung/Sondernutzungsplanung
Publikationsdatum: KABZH 10.09.2021
Voraussichtliches Ablaufdatum: 10.09.2024
Meldungsnummer: RP-ZH02-0000001096

Publizierende Stelle
Amt für Raumentwicklung des Kantons Zürich, Stampfenbachstrasse 12, 8001 Zürich

Kantonale und regionale Nutzungszonen / statische Waldgrenzen, Bekanntmachung des Inkrafttretens

Betrifft: Unterengstringen

Angaben zur Nutzungsplanung/Sondernutzungsplanung:

Der Plan der kantonalen und regionalen Nutzungszonen sowie der statischen Waldgrenzen der Gemeinde Unterengstringen im Mst. 1:5000 wurde von der Baudirektion mit Verfügung vom 7. Juni 2021 festgesetzt. Gemäss Rechtskraftbescheinigung des Baurekursgerichts vom 17. August 2021 ist kein Rechtsmittel ergriffen worden. Der Plan tritt am Tag nach dieser Publikation in Kraft.