



Referenz-Nr.: ARE 20-0264

Kontakt ARE: Maresa Schumacher, Gebietsbetreuer Richt-/Nutzungsplanung, Stampfenbachstrasse 12, 8090 Zürich
Telefon +41 43 259 30 35, www.are.zh.ch
Kontakt ALN: Andreas Weber, Leiter Sektion Forstrecht und Dienste, Weinbergstrasse 15, 8090 Zürich
Telefon +41 43 259 29 75, www.aln.zh.ch

Kantonale und regionale Nutzungszonen / statische Waldgrenzen – Festsetzung

Gemeinde **Oetwil an der Limmat**

- Massgebende - Plan der kantonalen und regionalen Nutzungszonen sowie der statischen Waldgrenzen der Gemeinde Oetwil an der Limmat vom 21. Februar 2020
Unterlagen
- Planungsbericht im Sinne von Art. 47 RPV vom 21. Februar 2020
 - Pläne und Vorschriften in elektronischer Form

Sachverhalt

Anlass und Zielsetzung der Planung Im Rahmen der Überprüfungen der Grundlagendaten bei den Gemeinden, bei welchen der Kataster der öffentlich-rechtlichen Eigentumsbeschränkungen (ÖREB) eingeführt wurde, wurde festgestellt, dass der Plan der kantonalen und regionalen Nutzungszonen in der Gemeinde Oetwil an der Limmat teilweise nicht mehr mit den kommunalen Zonierungen übereinstimmt. Dies wurde zum Anlass genommen, den Plan der kantonalen und regionalen Nutzungszonen gesamthaft zu überprüfen. Gleichzeitig sollen auf dem ganzen Gemeindegebiet die Waldgrenzen ausserhalb der Bauzonen sowie bei bestehenden kleinen Lücken entlang der Bauzone statisch festgesetzt werden. Mit der Festsetzung der statischen Waldgrenzen sollen die Planungs- und Rechtssicherheit verbessert sowie landwirtschaftliches Kulturland und Naturschutzgebiete besser vor unerwünschtem Waldewuchs geschützt werden. Neue Bestockungen ausserhalb dieser Waldgrenzen gelten nicht als Wald (Art. 13 Abs. 2 des Bundesgesetzes über den Wald [WaG]).

Erwägungen

A. Formelle Prüfung

Die massgebenden Unterlagen sind vollständig.

B. Materielle Prüfung

Gegenstand Gemäss Art. 10 Abs. 2 WaG ist beim Erlass und bei der Revision von Nutzungsplänen nach dem Bundesgesetz über die Raumplanung (RPG) eine Waldfeststellung in Gebieten ausserhalb der Bauzonen anzuordnen, in denen der Kanton eine Zunahme des Waldes verhindern will. Die Waldgrenzen sind in den Nutzungsplänen einzutragen (Art. 13 Abs. 1 WaG).

Gebiete, in denen der Kanton eine Zunahme des Waldes verhindern will, sind im kantonalen Richtplan zu bezeichnen (Art. 12a der Verordnung über den Wald [Waldverordnung, WaV]). Gestützt auf den kantonalen Richtplan (vgl. kantonaler Richtplan, Beschluss des Kantonsrates [Festsetzung], Stand: 22. Oktober 2018, Pt. 3.3.3, Wald) und Art. 10 Abs. 2 Bst. b WaG werden in der Gemeinde Oetwil an der Limmat die statischen Waldgrenzen

überall dort festgesetzt, wo der Wald an eine Nichtbauzone grenzt.

Im Rahmen der Ermittlung der Waldgrenzen ausserhalb der Bauzonen wurde festgestellt, dass in der Gemeinde Oetwil an der Limmat auch innerhalb der Bauzone eine kleinere Lücke bei der Waldgrenze besteht. Diese Lücke wird im vorliegenden Verfahren und gestützt auf Art. 10 Abs. 2 Bst. a WaG ebenfalls geschlossen. Materiell hat diese Lückenschliessung keine Auswirkung auf die Bebaubarkeit der angrenzenden Grundstücke. Die Gemeinde Oetwil an der Limmat ist dazu eingeladen, im Rahmen einer nächsten Revision der Nutzungsplanung, die Waldabstandslinien auf die neuen Waldgrenzen abzustimmen und zu definieren. Das Waldareal ändert sich durch die Ergänzung der Waldgrenze nicht.

Der Situationsplan enthält neben der neuen statischen Waldgrenze sowohl kantonale Landwirtschaftszonen (§ 36 PBG) als auch kantonale Freihaltezonen (§§ 39 ff. PBG). Als Informationsinhalte werden zusätzlich die nicht eingezonten Gewässerflächen, Verkehrsflächen, die kommunalen Nutzungszonen sowie die bereits festgesetzten Waldgrenzen dargestellt.

Die statischen Waldgrenzen kommen teilweise innerhalb von kommunalen Nichtbauzonen zu liegen. Die Wirkung der statischen Waldgrenze geht der kommunalen Nutzungsplanung vor. Die Gemeinde Oetwil an der Limmat wird eingeladen, in der nächsten Revision der kommunalen Nutzungsplanung eine entsprechende Abstimmung vorzunehmen (§ 46 Abs. 2 PBG).

C. Anhörung und öffentliche Auflage

Der Entwurf für die Festsetzung der kantonalen und regionalen Nutzungszonen sowie der statischen Waldgrenzen der Gemeinde Oetwil an der Limmat lag, gestützt auf §§ 7 Abs. 2 und 13 Abs. 3 PBG, vom 22. November 2019 bis 7. Februar 2020 öffentlich auf. Gleichzeitig fand die Anhörung der nach- und nebengeordneten Planungsträger gemäss §§ 7 Abs. 1 PBG und 13 Abs. 3 PBG statt.

D. Einwendungen

Im Rahmen der Anhörung und öffentlichen Auflage gingen keine Einwendungen ein. Auf eine Berichterstattung über die nicht berücksichtigten Einwendungen konnte daher verzichtet werden.

E Ergebnis

Die kantonalen und regionalen Nutzungszonen der Gemeinde Oetwil an der Limmat entsprechen den Vorgaben gemäss § 36 sowie §§ 39 ff. PBG.

Die Abgrenzung aller an Nichtbauzonen grenzenden Wälder sowie das Schliessen der Lücken bei bestehenden Waldgrenzen entlang von Bauzonen entspricht Art. 10 und 13 WaG.

Der Plan der kantonalen und regionalen Nutzungszonen sowie der statischen Waldgrenzen der Gemeinde Oetwil an der Limmat kann festgesetzt werden. Sofern die Waldgrenzen kommunale Nichtbauzonen überlagern, geht deren Wirkung der kommunalen Nutzungsplanung vor.

Die Baudirektion verfügt:

- I. Der Plan der kantonalen und regionalen Nutzungszonen sowie der statischen Waldgrenzen der Gemeinde Oetwil an der Limmat im Mst. 1:5000 vom 21. Februar 2020 wird festgesetzt.
- II. Die Abgrenzung von Wald und Nichtbauzonen in der Gemeinde Oetwil an der Limmat wird gemäss dem Plan der kantonalen und regionalen Nutzungszonen sowie der statischen Waldgrenzen im Mst. 1:5000 vom 21. Februar 2020 festgesetzt.
- III. Die Abgrenzung von Wald und Bauzone (Ergänzung) in der Gemeinde Oetwil an der Limmat wird gemäss dem Plan der kantonalen und regionalen Nutzungszonen sowie der statischen Waldgrenzen im Mst. 1:5000 vom 21. Februar 2020 festgesetzt.
- IV. Der Plan der kantonalen und regionalen Nutzungszonen sowie der statischen Waldgrenzen der Gemeinde Oetwil an der Limmat liegt während der Rekursfrist und der Bürozeiten bei der Gemeinde Oetwil an der Limmat, Alte Landstrasse 7, 8955 Oetwil an der Limmat sowie beim Amt für Raumentwicklung, Stampfenbachstrasse 12, 8090 Zürich, zur öffentlichen Einsichtnahme auf.

Hinweis

Aufgrund der ausserordentlichen Lage gemäss Epidemienengesetz und den damit verbundenen Einschränkungen des Publikumsverkehrs besteht in Ergänzung zur persönlichen Einsicht vor Ort (nach telefonischer Anmeldung) die Möglichkeit der elektronischen Einsichtnahme in die aufgelegten Planungsunterlagen. Die Unterlagen laufender Planungsverfahren werden im Kataster der öffentlich-rechtlichen Eigentumsbeschränkungen (ÖREB) nach Gemeinden erfasst und sind im Internet frei einsehbar (<https://oerebdocs.zh.ch/>).

Einsichtswilligen Personen wird auf Anfrage hin zudem individuell der direkte elektronische Zugang gewährt. Für Personen, welche weder vor Ort noch elektronisch Einsicht nehmen können, werden individuelle Lösungen gesucht.

Kontakt: Amt für Raumentwicklung, Abteilung Raumplanung,
Maresa Schumacher, 043 259 30 35, maresa.schumacher@bd.zh.ch

- V. Gegen diese Verfügung kann innert 30 Tagen, von der Mitteilung an gerechnet, beim Baurekursgericht des Kantons Zürich, 8090 Zürich, schriftlich Rekurs erhoben werden. Die in dreifacher Ausführung einzureichende Rekursschrift muss einen Antrag und dessen Begründung enthalten. Die angefochtene Verfügung ist beizulegen oder genau zu bezeichnen. Die angerufenen Beweismittel sind genau zu bezeichnen und soweit möglich beizulegen. Materielle und formelle Urteile des Baurekursgerichts sind kostenpflichtig. Die Kosten hat die im Verfahren unterlie-

gende Partei zu tragen.

VI. Das Amt für Raumentwicklung wird angewiesen

- Dispositiv I bis V im Amtsblatt des Kantons Zürich und im lokalen Publikationsorgan, der Limmattaler Zeitung, zu veröffentlichen,
- diese Verfügung zusammen mit dem Plan der kantonalen und regionalen Nutzungszonen sowie der statischen Waldgrenzen der Gemeinde Oetwil an der Limmat aufzulegen,
- die Änderungen im Kataster der öffentlich-rechtlichen Eigentumsbeschränkungen (ÖREB-Kataster) nachführen zu lassen,
- nach Eintritt der Rechtskraft das Inkrafttreten ausschliesslich im kantonalen Amtsblatt [nur bei nicht angefochtenen Planungen] zu publizieren.

VII. Die Gemeinde Oetwil an der Limmat wird eingeladen

- diese Verfügung zusammen mit dem Plan der kantonalen und regionalen Nutzungszonen sowie der statischen Waldgrenzen der Gemeinde Oetwil an der Limmat aufzulegen,
- den kommunalen Zonenplan auf die neuen Waldgrenzen abzustimmen und die betroffenen kommunalen Nutzungszonen so anzupassen, dass sie kein Waldareal mehr beanspruchen,
- die Waldabstandslinie im Gebiet Binzerliweiher zu überprüfen und auf die neue Waldgrenze abzustimmen.

VIII. Mitteilung an

- Gemeinde Oetwil an der Limmat (unter Beilage von zwei Dossiers)
- Verwaltungsgericht (unter Beilage von einem Dossier)
- Baurekursgericht (unter Beilage von zwei Dossiers)
- Amt für Raumentwicklung (unter Beilage von zwei Dossiers)
- Amt für Landschaft und Natur, Abteilung Wald (unter Beilage von drei Dossier)
- Zürcher Planungsgruppe Limmattal, Schöneggstrasse 30, 8953 Dietikon (ohne Dossier)
- Pro Natura Zürich, Wiedingstrasse 78, 8045 Zürich (ohne Dossier)
- Bundesamt für Umwelt, Abteilung Wald, Postfach, 3003 Bern (ohne Dossier)



- Katasterbearbeiterorganisation,
Acht Grad Ost AG, Wagistrasse 6, 8952 Schlieren (ohne Dossier)

Amt für Landschaft und Natur
Abteilung Wald

Dr. Konrad Noetzi
Kantonsforstingenieur

Amt für Raumentwicklung
Abteilung Raumplanung

Benjamin Meyer
Abteilungsleiter a. i.

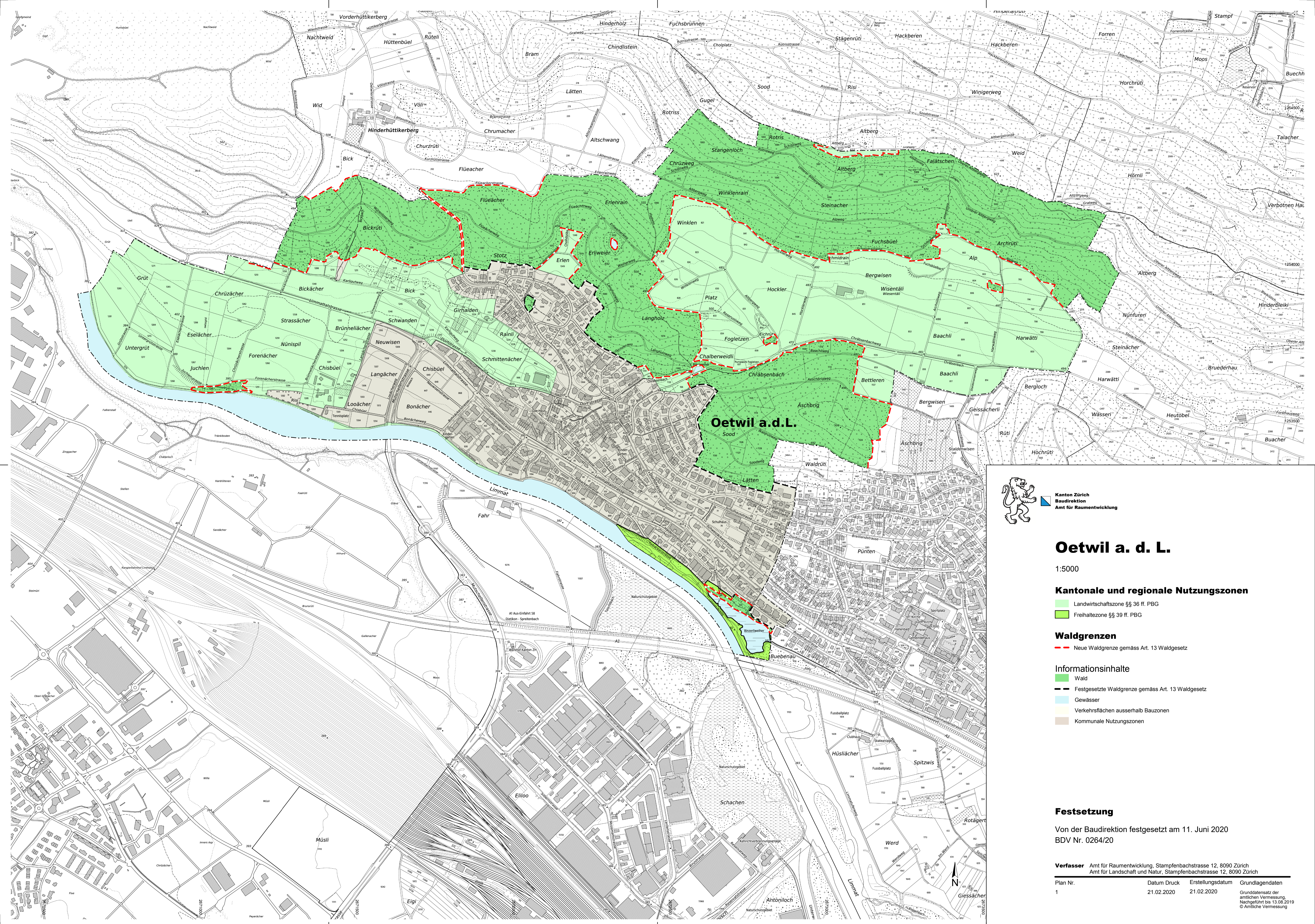

Kanton Zürich
Baudirektion
Amt für Raumentwicklung

Oetwil a. d. L.

1:5000

Kantonale und regionale Nutzungszonen

- Landwirtschaftszone §§ 36 ff. PBG
- Freihaltezone §§ 39 ff. PBG

Waldgrenzen

- Neue Waldgrenze gemäss Art. 13 Waldgesetz

Informationsinhalte

- Wald
- Festgesetzte Waldgrenze gemäss Art. 13 Waldgesetz
- Gewässer
- Verkehrsflächen ausserhalb Bauzonen
- Kommunale Nutzungszonen

Festsetzung

Von der Baudirektion festgesetzt am 11. Juni 2020
BDV Nr. 0264/20

Verfasser	Amt für Raumentwicklung, Stampfenbachstrasse 12, 8090 Zürich Amt für Landschaft und Natur, Stampfenbachstrasse 12, 8090 Zürich		
Plan Nr.	Datum Druck	Erstellungsdatum	Grundlagenarten
1	21.02.2020	21.02.2020	Grunddaten der amtlichen Vermessung, Nachgeführt bis 13.08.2019 © Amtliche Vermessung





Kanton Zürich
Baudirektion
Bericht
Amt für Raumentwicklung
Amt für Landschaft und Natur

Oetwil an der Limmat. Festsetzung des Plans der kantonalen und regionalen Nutzungszonen sowie der statischen Waldgrenzen

Planungsbericht

im Sinne von Art. 47 RPV

Versionenübersicht

Version	Datum	Kommentar / Mutation	Status
1.0	14.12.2017	Stand Stellungnahme Gemeinde Oetwil an der Limmat	Entwurf
2.0	23.10.2019	Stand Anhörung und öffentliche Auflage	Entwurf
3.0	21.02.2020	Stand Festsetzung	Festsetzung

Inhaltsverzeichnis

1	Einleitung	1
1.1	Verfahren.....	1
2	Statische Waldgrenze	2
2.1	Ausgangslage.....	2
2.2	Datengrundlage.....	2
2.3	Plandarstellung.....	2
2.4	Waldgrenzen entlang von Bauzonen (Kommunale Nutzungszone).....	3
2.5	Waldgrenzen innerhalb von Nichtbauzonen (Kommunale Nutzungszone).....	3
2.6	Waldabstandslinien.....	4
3	Kantonale und regionale Nutzungszonen	5
3.1	Ausgangslage.....	5
3.2	Plandarstellung.....	5
3.3	Zonenzuteilung.....	6
4	Ablauf, Anhörung und öffentliche Auflage	7
4.1	Zeitlicher Ablauf.....	7
4.2	Umgang mit Stellungnahme der Gemeinde Oetwil an der Limmat vom 25.01.2018.....	7
4.3	Anhörung.....	7
4.4	Öffentliche Auflage.....	7
5	Weitere Informationen	8
5.1	Kontakt.....	8
5.2	Kataster der öffentlich-rechtlichen Eigentumsbeschränkungen (ÖREB- Kataster).....	8



1 Einleitung

1.1 Verfahren

Die kantonalen und regionalen Nutzungszonen werden gestützt auf § 2 lit. b des Planungs- und Baugesetzes des Kantons Zürich (PBG) vom 7. September 1975 (Stand 1. Juli 2015) bzw. §§ 36 und 39 PBG, die statischen Waldgrenzen ausserhalb der Bauzone, gestützt auf Art. 10 Abs. 2 lit. b und 13 des Bundesgesetzes über den Wald vom 4. Oktober 1991 (Waldgesetz, WaG), sowie auf den kantonalen Richtplan (Beschluss des Kantonsrates [Festsetzung]; Stand 22. Oktober 2018, Pt. 3.3 Wald) und die Lückenschliessungen der Waldgrenzen entlang von Bauzonen basierend auf Art. 10 Abs. 2 lit. a und 13 WaG festgesetzt.

Gestützt auf Art. 47 der Raumplanungsverordnung (RPV) vom 28. Juni 2000 ist sinngemäss darzulegen, wie mit dem Plan der kantonalen und regionalen Nutzungszonen die Ziele und Grundsätze der Raumplanung (Art. 1 und 3 des Raumplanungsgesetzes vom 22. Juni 1979 [RPG]) und die Richtpläne berücksichtigt werden, und wie er den Anforderungen des übrigen Bundesrechts Rechnung trägt.

2 Statische Waldgrenze

2.1 Ausgangslage

Seit dem 1. Juli 2013 können die Kantone ausserhalb der Bauzone überall dort, wo sie eine Zunahme des Waldes verhindern wollen, die Waldgrenze statisch festlegen und in den Nutzungsplänen eintragen lassen (Art. 10 Abs. 2 lit. b und 13 WaG). Bisher war dies nur entlang von Bauzonen möglich. Der Kanton muss jedoch solche Gebiete vorher im Richtplan bezeichnen (Art. 12a der Waldverordnung [WaV]). Im Richtplantext ist entsprechend festgehalten, dass im ganzen Kanton Zürich die Waldgrenzen statisch werden sollen. Damit können die Planungs- und Rechtssicherheit verbessert sowie landwirtschaftliches Kulturland und Naturschutzgebiete besser vor unerwünschtem Waldeinwuchs geschützt werden bzw. Einwuchs ohne weiteres wieder entfernt werden.

2.2 Datengrundlage

Die statischen Waldgrenzen ausserhalb der Bauzone basieren auf der Grundlage der Informationsebene Bodenbedeckung der amtlichen Vermessung, welche im Rahmen der periodischen Nachführung 2017 aktualisiert wurde.

Bei der periodischen Nachführung wird nach folgenden Schritten vorgegangen:

1. Aus der Informationsebene Bodenbedeckung der bisherigen Daten der amtlichen Vermessung werden die originalen Waldflächen (Aussenränder) als Grundlage planlich festgehalten.
2. Die originalen Waldflächen werden anhand eines Kriterienrasters und auf Basis von aktuellen Grundlagendaten aktualisiert.
3. Die aktualisierten Waldflächen wurden von den kantonalen Amtsstellen geprüft und bei unklaren Verhältnissen durch Begehungen vor Ort abgesichert.
4. Die aktualisierten Waldflächen wurden aufgrund der Rückmeldungen bereinigt und finalisiert.

2.3 Plandarstellung

Im Plan der kantonalen und regionalen Nutzungszonen sowie der statischen Waldgrenze der Gemeinde Oetwil an der Limmat werden demnach diejenigen Flächen als Wald bezeichnet, welche zum Zeitpunkt der periodischen Nachführung der amtlichen Vermessung als Wald im Sinne des Gesetzes (vgl. Art. 2 WaG, Art. 1 WaV und § 2 des kantonalen Waldgesetzes) gelten. Mit dem Plan werden aber nur die Waldgrenzen verbindlich festgesetzt; die Waldflächen gelten nicht als Nutzungszonen wie die Landwirtschafts- und Freihaltezone.

Bezüglich der Plandarstellung gilt es zu beachten, dass zwischen der bisherigen Bodenbedeckung Wald der amtlichen Vermessung und den in der periodischen Nachführung aktualisierten Waldflächen Differenzen bestehen können. Sie sind dadurch begründet, dass die bisherige Bodenbedeckung Wald bei deren Erfassung nicht konsequent flächendeckend nach forstrechtlichen Kriterien überprüft wurde und dass sich das Waldareal zwischen der ursprünglichen Kartierung und der heutigen Situation infolge natürlicher Prozesse verändert hat.

Ohne die Festsetzung einer statischen Waldgrenze gilt der dynamische Waldbegriff. Dies bedeutet, dass ausserhalb der Bauzonen eine bestockte Fläche heute als Wald gilt, wenn die Kriterien der Waldgesetzgebung erfüllt sind; unabhängig davon, ob eine Waldfeststellung durch die zuständigen Behörden erfolgt ist. Mit der Festsetzung der statischen Waldgrenze ausserhalb der Bauzone wird es aber zukünftig nicht mehr möglich sein, dass sich das Waldareal weiter ausdehnt. Flächen, die ausserhalb der festgesetzten Waldgrenzen

einwachsen, gelten künftig nicht mehr als Wald im Sinne der Waldgesetzgebung. Die Bäume können dort in Zukunft ohne Bewilligung des Forstdienstes entfernt werden. Bäume, welche aber bereits heute innerhalb der neuen Waldgrenze stehen, dürften auch ohne Festsetzung der statischen Waldgrenze nicht ohne Bewilligung gefällt werden. Aufgrund dieser Ausgangslage wird darauf verzichtet, die Veränderungen, welche im Rahmen der periodischen Nachführung der amtlichen Vermessung zwischen der bisherigen und der neuen Bodenbedeckung Wald ermittelt wurden, planlich darzustellen.

2.4 Waldgrenzen entlang von Bauzonen (Kommunale Nutzungszone)

Im Rahmen der Ermittlung der Waldgrenze ausserhalb der Bauzonen wurde festgestellt, dass in der Gemeinde Oetwil an der Limmat auch innerhalb der Bauzone noch eine Lücke bei der Waldgrenze besteht. Diese Lücke soll im vorliegenden Verfahren ebenfalls geschlossen werden. Der Wald grenzt hier neu direkt an die Bauzone. Die Waldabstandslinie wurde noch nicht festgelegt. Das Waldareal, im gesetzlichen Sinn, ändert sich durch die Ergänzung der Waldgrenze nicht. In der nachfolgenden Tabelle ist der konkrete Fall zu finden:

Ortsbezeichnung	Planausschnitt
Binzerliweiher Waldabstandslinie fehlt	

2.5 Waldgrenzen innerhalb von Nichtbauzonen (Kommunale Nutzungszone)

Bei einer detaillierten Betrachtung des Plans fällt zudem auf, dass die statische Waldgrenze auch innerhalb von kommunaler Nichtbauzone (kommunale Freihaltezone) zu liegen kommt (z.B. Gebiete Bick). Die Wirkung der statischen Waldgrenze geht der kommunalen Nutzungsplanung vor. Dies hat zur Folge, dass die Gemeinde Oetwil an der Limmat in der nächsten Revision der kommunalen Nutzungsplanung eine entsprechende Abstimmung vornehmen muss.



2.6 Waldabstandslinien

Gemäss § 66 Abs. 1 PBG setzt der Zonenplan im Bauzonengebiet Waldabstandslinien fest. Im vorliegenden Verfahren werden die Waldgrenzen festgesetzt. Hinsichtlich Waldabstand kommt somit nach wie vor § 262 Abs. 1 PBG (ausserhalb der Bauzone) bzw. § 66 Abs. 2 PBG (innerhalb der Bauzone) zur Anwendung, wonach der Abstand von der forstrechtlichen Waldgrenze ausserhalb sowie innerhalb der Bauzone 30 m beträgt. In Bereichen, wo die Waldgrenze entlang der Bauzone verläuft, ist die Gemeinde Oetwil an der Limmat dazu eingeladen, im Rahmen einer nächsten Revision der Nutzungsplanung die Waldabstandslinien zu definieren. Gegenüber dem heutigen Zustand ändert sich die Situation dahingehend, dass die Waldgrenze neu eindeutig und im ganzen Gemeindegebiet festgelegt ist und im Baubewilligungsverfahren ausserhalb der Bauzone keine lokal begrenzte Waldfeststellung mehr erfolgen muss.



3 Kantonale und regionale Nutzungszonen

3.1 Ausgangslage

Der Plan der kantonalen und regionalen Nutzungszonen weist diejenigen Flächen einer Landwirtschafts- bzw. Freihaltezone zu, die sich für die landwirtschaftliche Nutzung eignen oder die im Gesamtinteresse landwirtschaftlich genutzt werden sollen (§ 36 PBG) bzw. die nach den entsprechenden Richtplänen überwiegend der Erholung der Bevölkerung dienen oder ein Objekt des Natur- und Heimatschutzes bewahren sollen (§ 39 Abs. 1 PBG). Der Freihaltezone können gemäss § 39 Abs. 2 PBG ferner Flächen zugewiesen werden, die der Trennung und Gliederung des Siedlungsgebiets dienen.

Der aktuell geltende Plan der kantonalen und regionalen Nutzungszonen der Gemeinde Oetwil an der Limmat wurde mit Verfügung Nr. 487 vom 10. Dezember 1987 festgesetzt und entspricht nicht mehr den heutigen Gegebenheiten. Zudem sind die kantonalen Nutzungszonen am Waldrand auf die neuen statischen Waldgrenzen auszurichten.

3.2 Plandarstellung

Der bisherige Plan wurde dahingehend überprüft, als dass die gesamte Gemeindefläche mit Ausnahme von Waldflächen, nicht zonierter Gewässer sowie Hochleistungsstrassen grundsätzlich einer Nutzungszone zuzuordnen ist. Strassen werden im Zonenplan als orientierender Inhalt gemäss Farbcode der Verordnung über die Darstellung von Nutzungsplänen (VDNP) dargestellt. Ausgenommen sind Bereiche, die durch Überdeckungen oder Unterkellerung durch weitere Nutzungen belegt sind. Die untergeordneten Strassenflächen (kantonale, kommunale) ausserhalb des Siedlungsgebiets werden in der Regel den kantonalen Nutzungszonen zugewiesen. Ausgenommen sind davon diejenigen Strassenflächen, welche beidseitig von Wald umgeben sind. Die kommunalen Nutzungszonen werden im Plan grau dargestellt.

3.3 Zonenzuteilung

An der Abgrenzung der kantonalen Landwirtschafts- und Freihaltezonen hat sich keine Änderung ergeben. Als Freihaltezone ist auf dem Gemeindegebiet der Gemeinde Oetwil an der Limmat lediglich die Fläche im Bereich des Binzerliweihers bezeichnet. Diese verfügt über eine Festlegung im kantonalen Richtplan als Erholungs- oder Naturschutzgebiet.

Ortsbezeichnung	Planausschnitt
Binzerli	<p>The map shows a section of the Limmat river valley. The river flows from the top left towards the bottom right. To the right of the river is the Binzerliweiher. A green shaded area follows the riverbank, representing the Freihaltezone. A red dashed line outlines a specific area near the Binzerliweiher. The map includes various streets such as Haldenstrasse, Schulhausweg, and Binzerliweg. Other features include the Autobahn A1, a Naturschutzgebiet, and the Treischillbach. Elevation contours and building footprints are also visible.</p>

4 Ablauf, Anhörung und öffentliche Auflage

4.1 Zeitlicher Ablauf

14. Dezember 2017 Stellungnahme der Gemeinde Oetwil an der Limmat zum Entwurf des Plans der kantonalen und regionalen Nutzungszonen sowie der statischen Waldgrenze in der Gemeinde Oetwil an der Limmat.
22. November 2019 – Öffentliche Auflage und Anhörung
7. Februar 2020

4.2 Umgang mit Stellungnahme der Gemeinde Oetwil an der Limmat vom 25.01.2018

Der Prozessablauf zur Festsetzung der kantonalen und regionalen Nutzungszonen sowie der statischen Waldgrenzen ausserhalb der Bauzone sieht vor, dass die betroffene Gemeinde (im vorliegenden Fall die Gemeinde Oetwil an der Limmat) vor der öffentlichen Auflage und Anhörung (und somit ausserhalb des gesetzlich geregelten Verfahrens) zu einer Stellungnahme zum Planentwurf eingeladen wird.

Im Schreiben der Gemeinde Oetwil an der Limmat vom 25. Januar 2018 wird beantragt, dass die Fläche aus bestehender lockerer Bestockung und isolierten Baumgruppen im Gebiet «Bick» eine isolierte Baum- und Strauchgruppe im Sinne von Art. 2 Abs. 3 des Waldgesetzes bilden und nicht als «Wald» im Sinne des Waldgesetzes (Art. 2 Abs. 1 und 2) gelten. Des Weiteren informiert die Gemeinde Oetwil an der Limmat in ihrem Schreiben vom 25. Januar 2018, dass die festgesetzte kantonale Freihaltezone im Gebiet «Binzerli» nicht mehr als solche deklariert wurde.

In materieller Hinsicht wurden die Vorschläge der Gemeinde Oetwil an der Limmat vom 25. Januar 2018 grösstenteils übernommen. Die drei Flächen im Gebiet «Bick» sind nicht als «Wald» aufzuführen und werden der Landwirtschaftszone zugeteilt. Das Gebiet «Binzerli» ist eine kantonale Freihaltezone und wurde im Plan aktualisiert bzw. entsprechend ausgewiesen.

4.3 Anhörung

Die Zürcher Planungsgruppe Limmattal nimmt mit ihrem Schreiben vom 7. Februar 2020 ohne Änderungsanträge von der Neufestsetzung des Plans der kantonalen und regionalen Nutzungszonen sowie der statischen Waldgrenzen Kenntnis.

4.4 Öffentliche Auflage

Während der öffentlichen Auflage von 22. November 2019 bis 7. Februar 2020 wurden keine Einwendungen eingereicht. Auf eine Berichterstattung über die nicht berücksichtigten Einwendungen kann daher verzichtet werden.

5 Weitere Informationen

5.1 Kontakt

Bei Fragen und Anmerkungen zum Plan der kantonalen und regionalen Nutzungszonen / sowie der statischen Waldgrenze der Gemeinde Oetwil an der Limmat kann mit folgenden Personen Kontakt aufgenommen werden:

- Fragen zu den statischen Waldgrenzen:
Amt für Landschaft und Natur, Abteilung Wald, Andreas Weber,
Tel. 043 259 29 75, andreas.weber@bd.zh.ch
- Fragen zu den kantonalen Nutzungszonen und zum Verfahren:
Amt für Raumentwicklung, Abteilung Raumplanung, Maresa Schumacher,
Tel. 043 259 30 35, maresa.schumacher@bd.zh.ch

5.2 Kataster der öffentlich-rechtlichen Eigentumsbeschränkungen (ÖREB-Kataster)

Bereits während der öffentlichen Auflage konnten die neuen Waldgrenzen sowie die kantonalen Nutzungszonen im ÖREB-Kataster digital als projektierte Elemente betrachtet werden. Mit der Inkraftsetzung der Festsetzungsverfügung werden die projektierten Nutzungszonen und Waldgrenzen im ÖREB-Kataster schliesslich mit dem Attribut «in Kraft» versehen. Via dem folgenden Link können die Pläne im kantonalen GIS-Browser aufgerufen werden: <https://maps.zh.ch/s/kwowgd9x>.



Rubrik: Raumplanung

Unterrubrik: Nutzungsplanung/Sondernutzungsplanung

Publikationsdatum: KABZH - 14.08.2020

Meldungsnummer: RP-ZH02-000000735

Kanton: ZH

Publizierende Stelle:

Amt für Raumentwicklung des Kantons Zürich, Stampfen-
bachstrasse 12, 8001 Zürich

Kantonale und regionale Nutzungszonen / statische Waldgrenzen, Bekanntmachung des Inkrafttretens

Betrifft: Oetwil an der Limmat

Der Plan der kantonalen und regionalen Nutzungszonen sowie der statischen Waldgrenzen der Gemeinde Oetwil an der Limmat im Mst. 1:5000 wurde von der Baudirektion mit Verfügung vom 11. Juni 2020 festgesetzt. Gemäss Rechtskraftbescheinigung des Baurekursgerichts vom 28. Juli 2020 ist kein Rechtsmittel ergriffen worden. Der Plan tritt am Tag nach dieser Publikation in Kraft.

Baudirektion Kanton Zürich
Amt für Raumentwicklung